PRESENCIA

MATUTINO FUNDADO EL 28 DE MARZO DE 1952
AÑO XXIII - Nº.- 5.755 - LA PAZ, BOLIVIA, JUEVES 13 DE JUNIO DE 1974 - 32 PAGINAS - $b. 2.00

Regocijo en Tarija

Un nuevo pozo comenzó a producir en Caigua

TARIJA 12 (PRESENCIA).- Alcanzaron pleno éxito los trabajos de perforación realizados en el pozo Nº. 5 de Caigua, según una información extraoficial difundida esta mañana.

La noticia provocó regocijo popular en esta ciudad. A mediodía, los principales templos repicaron sus campanas difundiendo el alborozo, aunque la información no tuvo confirmación de parte de Y.P.F.B.

El campamento de Caigua está situado a 30 kilómetros al norte de Villamontes. De acuerdo a los datos extraoficiales conocidos en esta ciudad, la producción del nuevo pozo alcanzaría a 2 mil barriles diarios, volumen que incrementaría las regalías en favor de Tarija en aproximadamente 50 mil dólares más mensualmente.

CONFIRMACION EN LA PAZ

La información relativa al comienzo de producción del pozo cinco de Caigua fue confirmada en La Paz por el Ing. Rolando Prada Méndez, Gerente General de Yacimientos Petrolíferos Fiscales Bolivianos, quien manifestó a PRESENCIA que evidentemente dentro de los trabajos de explotación del campo de Caigua se han concluido las tareas de perforación en el pozo número cinco y que estas culminaron satisfactoriamente.

En cuanto a los volúmenes y cifras difundidas en Tarija, el Ing. Prada señaló que las mismas aún no podían especificarse con certeza. Explicó que para calificar el volumen de producción de un pozo es necesario observarlo por lo menos durante un mes, ya que generalmente la producción de los primeros días baja un poco debido a su estabilización Sin embargo añadió que, naturalmente, será incrementada la producción del campo de Caigua y consecuentemente el pago de regalías departamentales a Tarija. "Creo que el nuevo pozo es tan bueno como los anteriores y ahora nos disponemos a perforar el sexto, para lo cual los equipos están siendo trasladados", indicó el Ing. Prada.

El Gerente General de YPFB recordó que la producción de los pozos de Caigua ((sin contar el quinto) es de cuatro mil barriles de crudo diarios, alrededor de mil barriles día por cada pozo (el primer pozo de Caigua resultó seco)

PAGO DE REGALIAS

Yacimientos Petrolíferos Fiscales Bolivianos entregó al Comité de Obras Públicas y Desarrollo de Tarija 3 millones 700 mil pesos, correspondientes al pago de regalías por producción de crudo en el pasado mes de abril

Las regalías pagadas equivalen a 185.000 dólares, cifra que en el futuro se incrementará con la producción recientemente iniciada del pozo cinco de Caigua.

Preocupa a FSB participación del MNR en el último complot

-En reunión de FSB se acusó al MNR de desleal-

AGRADECIMIENTO.- El Cairo, 12 (AP).-El Secretario de Estado norteamericano, Henry Kissinger, agradece al Presidente de Egipto, Anwar Sadat, despues de recibir la condecoración de la orden del Kamal, durante un banquete realizado en honor del presidente Richard Nixon , en el Palacio de Kubbah de esta ciudad, esta noche. (Radiofoto AP especial para PRESENCIA)

Falange Socialista Boliviana plantearía al gobierno una definición ideológica y programática y exigiría el abandono del MNR del esquema gubernativo, como posición alternativa a su propio retiro de las funciones de gobierno, según criterio expuesto por parte de los delegados que asisten a la Reunión de Secretarios Regionales falangistas, inaugurada ayer. El criterio casi mayoritario de los delegados, se pronunció informalmente por el retiro de FSB del gobierno, si éste no esclarece la participación que tuvo el MNR en el último intento subversivo de la madrugada del 5 de este mes, en el entendido que el jefe movimientista, Ciro Humboldt, tuvo necesariamente que conspirar con el apoyo de su partido. Este punto de vista fue expuesto durante el debate a que dio lugar el análisis de la última conjura subversiva, sin aprobarse, empero, una decisión final.

La reunión nacional, convocada a nivel de Secretarias y Subsecretarias Regionales de FSB, se inició ayer, siendo inaugurada por el jefe en ejercicio de ese partido, Gustavo Stumpf Belmonte. El motivo de la reunión es la de que cada distrito informe sobre su actividad partidaria y las condiciones políticas que prevalecen en ellos, para analizar, en su base, el momento político que vive la nación.

La prevista presencia del jefe de ese partido, Mario Gutiérrez Gutiérrez, en el acto inaugural, no se produjo debido a que éste no arribó la noche del martes a La Paz. Recién a las 19 horas de ayer llegó procedente de Santa Cruz, habiendo sido informado de inmediato sobre las alternativas de la reunión de Secretarios Regionales.

En esa reunión participan los Secretarios y Subsecretarios Regionales de las veinte y tres células falangistas y los miembros de los Consejos Nacionales de ese partido, con un total de cerca de un centenar de dirigentes congregados en una especie de "cónclave". En efecto, desde las 9.30 en que se inició la primera deliberación, los delegados no salieron hasta las 18.30, en que se trasladaron al aeropuerto para recibir a Mario Gutiérrez.

Una reserva absoluta se impuso a la reunión, informándose que las declaraciones oficiales serán formuladas sólo al término del "cónclave", cuya duración se prevé que abarcará varios días debido a su importancia, al prolongado tiempo de los informes que prestan los Secretarios Regionales, y al análisis y cambio de puntos de vista de los participantes en la reunión.

El criterio predominante en la primera deliberación, fue de que FSB debería dejar de participar en las funciones de gobierno por haberse roto la unidad de éste con "las actitudes del MNR". Se planteó la necesidad de que el gobierno aclare una posición ideológica y programática y se sostuvo que el MNR ha obrado con deslealtad hacia sus aliados y al gobierno del que forma parte.

Algunos Secretarios Regionales hicieron mención al hecho de que la deslealtad del MNR se manifestó con la primera conspiración encabezada por el ex-Subjefe Guillermo Bedregal, con la siguiente del jefe de ese partido, Victor Paz Estenssoro, y hace pocos días con la atribuida a Jaime Humboldt Barrero. Se sostuvo el hecho de que en el intento subversivo del día 5, el Dr. Humboldt no podía actuar solo y que, necesariamente, debía estar involucrado en el golpe todo su partido o, cuando menos, una parte importante de él. Hubo críticas a la falta de acción del gobierno para esclarecer totalmente el plan conspirativo y denunciar todos sus alcances.

Primó el criterio de que FSB no podía continuar en función de gobierno si uno de los miembros componentes de éste mostraba deslealtad. Sin embargo, en torno de este criterio, portavoces de la reunión señalaron que eran simples puntos de vista y no constituían, de ninguna manera, resoluciones aprobadas. Hoy continuarán las deliberaciones en uno de los salones de Lotería Nacional.

Presidente Perón logró respaldo multitudinario

APOYO A PERON.- Buenos Aires, 12 (AP).- Juan Domingo Perón recibe el aplauso masivo de sus partidarios y de miles de trabajadores concentrados en una plaza central despues de haber anunciado que dimitiría en caso de no contar con el apoyo mayoritario del pueblo argentino (Radiofoto AP especial para PRESENCIA).

BUENOS AIRES, 12 (AP) - El Presidente Juan D. Perón recibió hoy una multitudinaria demostración de apoyo, por parte de varios miles de personas que se congregaron en la Plaza de Mayo, luego de que el Jefe del Estado hubiera amenazado esta mañana con dimitir, de no tener el suficiente respaldo para su gestión.

"Esta concentración popular me da a mí el respaldo y la contestación a cuanto dije esta mañana", dijo Perón, enfundado en un sobretodo, al hablar desde los balcones de la Casa de Gobierno, en una tarde muy fría. Tácitamente implicó que continuará al frente de la Argentina, a la que gobierna por tercera vez desde octubre pasado.

"Quien hacer llegar a todo el pueblo de la república mis deseos de seguir trabajando para reconstruir nuestro país y para liberarlo. Esas consignas, que más que mías son del pueblo argentino, nosotros las defenderemos hasta el último aliento", dijo Perón, ante las ovaciones de la concurrencia.

El discurso del mediodía de Perón, en el que amenazó con alejarse, fue interpretado como un gesto táctico del hábil caudillo para retomar la iniciativa política. En las recientes semanas menudearon versiones alarmistas de toda índole, sumadas a los problemas de desabastecimiento, críticas a la política económica y social de su gobierno y algunos ataques al "Pacto Social".

"Sabemos que tenemos enemigos que han comenzado a mostrar las uñas, pero sabemos también que tenemos a nuestro lado al pueblo y cuando el pueblo se decide a la lucha, puede ser invencible", dijo Perón.

El presidente exhortó a cada uno de los asistentes a que "se transforme en un vigilante observador de todos estos deshechos que quieren provocarnos y actúen de acuerdo a la circunstancia", en aparente alusión a los acaparadores y especuladores que han provocado la escasez de algunos artículos esenciales.

La concentración fue convocada por la Confederación General del Trabajo (CGT), controlada por peronistas moderados. Pero la izquierda peronista, que mantiene tensas relaciones con el presidente, también adhirió a la reunión, dándole el sentido de apoyo al gobierno popular. Con idéntica intención, el Partido Comunista, que mantiene buenas relaciones con Perón, movilizó a sus afiliados para que asistiesen a la plaza.

"Creo que ha llegado la hora de que pongamos las cosas en claro. Estamos luchando por superar lo que nos han dejado en la república y en esa lucha no debe faltar un solo argentino que tenga un corazón bien templado", afirmó Perón. "Yo sé que hay muchos que quieren desviarnos en una u otra dirección. Nosotros conocemos perfectamente bien nuestros objetivos y marcharemos directamente a ellos sin desviarnos por los que tiran a la derecha ni por los que tiran a la izquierda".

Se estima que unas 50.000 personas escucharon al presidente, pero muchas más seguían llegando cuando Perón finalizó su breve improvisación. Provenían de fábricas y oficinas.

La concentración no estaba prevista y fue dispuesta inesperadamente este mediodía por la CGT.

"Cada uno de nosotros debe ser un realizador, pero ha de ser también un luchador y un agente de vigilancia y control, para poder realizar la tarea y neutralizar lo negativo que tienen los sectores que todavía no han comprendido pero que tendrán que comprender", afirmó Perón.

Acuerdo de Buenos Aires

El sistema regional será adecuado a necesidades de Cuenca del Plata

-La próxima reunión se realizará en Bolivia-

BUENOS AIRES, 12 (ANF-P).- La Sexta Conferencia de Cancilleres de la Cuenca del Plata finalizó esta noche sus deliberaciones aquí luego de aprobar la creación del Fondo Financiero Regional.

Los cinco ministros -Alberto Vignes, de Argentina, General Alberto Guzman Soriano de BOLIVIA, Antonio Azeredo da Silveira, de Brasil, Raul Sapena Pastor, de Paraguay y Juan Carlos Blanco, del Uruguay- firmaron el "Documento de Buenos Aires" que sugiere la reestructuración del sistema regional para adecuarlo a las futuras necesidades de la Cuenca".

La sesión final se celebró en el complejo cultural "General San Martín" de esta capital.

La séptima reunión de la cuenca tendrá lugar en 1975 en BOLIVIA.

A la reunión de clausura, que tuvo esta noche dos horas de demora sobre los previsto, precedió la firma del ente financiero de la Cuenca en acto separado efectuado en el Palacio San Martín, la cancillería argentina.

La misma atmósfera de cordialidad "y cooperación" prevaleciente en los tres días de deliberaciones, enmarcó la ceremonia de clausura.

Tras aprobarse el ofrecimiento del Canciller boliviano Alberto Guzman Soriano de que su país sea la sede de la próxima conferencia a moción del brasileño Antonio Azeredo da Silveira, el concláve dio un voto de felicitación al ministro argentino de Relaciones Exteriores, Alberto Vignes y al Secretario General de la conferencia el Argentino Juan Manuel Figueroa

El Canciller argentino Vignes agradeció, a su vez, los plácemes de sus colegas calificando que los logros obtenidos, el Fondo Financiero y el futuro mejoramiento del sistema regional, consolidaran esos resultados.

Vignes subrayó que hubo una auténtica "colaboración" y un espíritu fraternal durante las deliberaciones, facilitándo de ese modo un excelente ambiente que originó el éxito de la reunión.

Tras evocar el espíritu integracionista preconizado ante la conferencia, el lunes, por el Presidente Juan Peron, Vignes expresó: "El futuro depara a esta parte de América, así, un porvenir venturoso"

Dijo que nació "algo nuevo" en el espíritu de la cuencia, que segun Vignes, es una de las zonas mas ricas del mundo y que sus perspectivas son aún mejores a poco de que siga ese espíritu y esa "colaboración".

En nombre de los cuatro cancilleres visitantes, agradeció el discurso de Vignes, el Ministro boliviano Alberto Guzman Soriano afirmando que con la creación del Fondo Financiero y los pasos dados para el mejoramiento del sistema regional, se abría "un nuevo hito en la marcha de América del Sur.

Según el Canciller boliviano, la atmósfera de cordialidad que imperó en las deliberaciones "fue uno de los factores mas importantes en el éxito de la conferencia".

Guzmán Soriano expuso que compartía el criterio de que la solidaridad de los países "no es un compromiso sino una necesidad" y que la conferencia de cancilleres de la Cuenca del Plata trabajaba "por lo venidero".

"Nos hemos sentido como en nuestra propia casa y así hemos actuado", dijo finalmente el Canciller boliviano.

La sexta conferencia ministerial platense, quedó así clausurada y esta noche los cancilleres, que no son "huéspedes sino hermanos", segun la difinición del Presidente Peron, ofrecían una recepción en honor de las autoridades argentinas.

Cuatro militantes del MNR detenidos y enviados a La Paz

SANTA CRUZ, 12 (PRESENCIA).- Cuatro detenidos políticos, todos militantes del MNR fueron enviados a la ciudad de La Paz por instrucciones del Ministerio del Interior, segun trascendió en fuentes bien informadas.

La nómina proporcionada en fuentes extraoficiales es la siguiente: Ciro Nery Sandoval, Pedro Maillard, Lucio Rocabado y René Himpson. Fueron apresados, acusados de estar comprometidos en el último golpe subversivo contra el Presidente Hugo Banzer Suarez.

Suplementos de esta edición

Con esta edición ofrecemos a nuestros lectores dos suplementos. Uno, el acostumbrado Juvenil de los jueves y, otro, de LUFTHANSA con motivo del XL aniversario de su primer vuelo a América del Sur. Cabe aclarar que en el suplemento de Lufthansa, por una falla involuntaria nuestra, se omitieron tres fotografías de las selecciones futbolísticas de Alemania Oriental, Australia y Suecia; omisión que subsanamos publicando esas fotografías en la página deportiva de esta edición. Agradecemos la comprensión de nuestros lectores.

Egipcios brindaron cálido recibimiento a R. Nixon

EL CAIRO, 12 (AP).- El Presidente Nixon recorrió con su caravana de la paz las calles de El Cairo hoy, rodeado de aclamaciones y cánticos de centenares de miles de egipcios que lo hicieron un alegre recibimiento a su llegada al Medio Oriente.

Es un gran dia para nuestros dos países" dijo Nixon al Presidente Anwar Sadat.

Las multitudes en las calles y en los balcones en clima cálido de 32 grados centígrados, gritaban "Nixon, Nixon, Nixón" al primer Presidente de Estados Unidos que viene a El Cairo desde que Franklin D. Roosevelt hizo el viaje durante la segunda guerra mundial.

Muchos agitaban carteles con los retratos de Nixon y Sadat. tenian leyendas pintadas a mano que decian en ingles y en arábigo: "Tienes nuestra confianza", ante" y Dios bendiga a Nixon"

El Presidente dijo que vino al Medio Oriente a cimentar los fundamentos de la paz construida en los siete meses desde la iniciación de la guerra árabe-israeli en un cuarto de siglo.

Funcionarios de seguridad de Egipto, en información dada a través de los voceros de la Casa Blanca, dijeron que dos millones de personas presenciaron el paso de la caravana desde el aeropuerto, al iniciar Nixon su gira de cinco naciones del Medio Oriente.

Nixon viajará a Arabia Saudita el viernes y después visitará Siria, Israel y Jordania antes de regresar a los Estados Unidos.

Nixon se refirió a los "cientos de miles" que acudieron y dijo a Sadat: "Estamos muy conmovidos por el recibimiento que se nos ha hecho al pasar por la s calles de El Cairo"

Nixon primer presidente norteamericano que realiza una gira extensa por el Medio Oriente, inició tres días de conversaciones con Sadat al subrayar las esperanzas por la paz y las perspectivas de cooperación económica.

De pie en la escalinata del Palacio Kubbeh, donde Nixon y su esposa se alojarán aquí. Sadat elogió al Presidente como estadista y dijo que su visita es un punto saliente en una era "que espero compensará los largos años de tensión y falta de comprensión" entre los dos gobiernos.

El gobernante egipcio dijo que "su sabia dirección ha conducido en una forma muy concreta a la consolidación" de la tregua del Medio Oriente.

"Este es un momento un dia clave que no debe perderse sino conservarlo con vigilancia y persistencia y dedicación para construir una paz duradera y perdurable", dijo Sadat a Nixon.

El Presidente estadounidense respondió que este dia "podrá ser recordado dentro de varios siglos como uno de los puntos claves que afectan a la humanidad para mejorarla".

Un detalle simbólico de la elevación de las reacciones entre los dos países fue el hecho de que Sadat no saludara al Secretario de Estado Henry Kissinger en la ceremonia de llegada en el aeropuerto. Con sus muchos viajes a Egipto durante los últimos meses.

Gabinete de Perón presentó renuncia

BUENOS AIRES, 12 (AP) - Todos los ministros y secretarios del gobierno nacional renunciaron esta noche para facilitar al Presidente General Juan Perón una eventual reorganización de su elenco de colaboradores, según se anunció oficialmente.

El anuncio se produjo mientras en la ciudad norteña de Córdoba se registraban incidentes callejeros. Un grupo de estudiantes incendió un local perteneciente a un sindicato calificado como "izquierdista".

El Secretario de Gobierno, Coronel Vicente Damasco, fue quien anunció la renuncia colectiva del gabinete nacional, horas después de que el Presidente Perón, de 78 años, amenazara con dejar el mando si no tenia el respaldo y colaboración del pueblo.

El funcionario dijo que todos los ministros del gabinete nacional y los secretarios de estado hemos presentado nuestra renuncia al señor presidente, plenamente consustanciados con sus palabras del día de la fecha y su gestión de gobierno .

Dijo que habían renunciado a "los efectos de proporcionarle la libertad de acción suficiente para que el señor presidente adopte las medidas que considere convenientes".

Los observadores coincidían esa noche en que el Presidente Perón introduciría algunas variantes en el gabinete nacional pero no en el área económica a cargo de José Gelbard cuya política defendió ardorosamente.

Uno de los ministros que podría ser reemplazado sería el de Interior, Benito Llambi.

Un pedido para que los ministros presentaran las renuncias había sido formulado por el Consejo Superior Justicialista, el máximo organismo del movimiento peronista gobernante.

Perón, que asumió la presidencia por tercera vez el 12 de octubre último, no ha introducido variantes hasta el momento en su elenco ministerial.

El Presidente Perón recibió luego el respaldo de una manifestación de trabajadores en Plaza de Mayo. Perón había dicho que en la mañana que dejaría el cargo si no tenía la confianza y colaboración del pueblo para su gestión gubernamental.

La Confederación General del Trabajo (CGT), que decretó después del discurso de Perón un paro de actividades que finaliza a medianoche para permitir la movilización de los obreros en apoyo del presidente, anunció esta noche que su titular, Adelino Romero, regresará a Buenos Aires pasado mañana.

Romero, encabezando una delegación sindical, se encuentra actualmente en Ginebra, Suiza, asistiendo a las deliberaciones de la Organización Internacional del Trabajo (OIT).

La decisión de la central obrera fue adoptada "teniendo en cuenta que se hace imprescindible adoptar medidas que aseguren el cumplimiento de los enunciados del presidente".

.... SALUDO.- El Cairo, 12 (AP).- El Presidente Nixon y el Presidente Anwar Sadat saludan a la multitud al pasar por las calles de El Cairo donde fueron aclamados por cien mil personas (Radiofoto AP especial para PRESENCIA).

Bolivia espera cooperación de la Argentina

BUENOS AIRES, Jun. 12 (AFP) - BOLIVIA aspira a lograr de la Argentina una amplia cooperación, declaró el canciller de ese país, Alberto Guzmán Soriano, quien se encuentra aquí participando de la Sexta Conferencia de Cancilleres de la Cuenca del Plata.

En declaraciones que publica hoy el "Cronista Comercial", el canciller Soriano afirmó que no ha cambiado en absoluto la posición de su país en la negociación con la Argentina sobre suministro de hierro y sus derivados y la venta de hidrocarburos.

Dijo que si bien BOLIVIA dispone de riquezas naturales cuantiosas, no está capacitada para explotarlas con sus propios recursos actuales, por lo cual se ha buscado asesoramiento técnico y apoyo financiero externo.

Continúan irregularidades en labores estudiantiles de San Francisco Xavier

—DISTINCION.- El profesor Emilio Valdez, de Oruro recibe la condecoración de la Gran Orden Boliviana de la Educación. (Foto PRESENCIA).

SUCRE, 12 (PRESENCIA).- La Universidad de San Francisco Xavier de Sucré continúa afrontando la irregularidad en el desempeño de las tareas estudiantiles, puesto que la mayoría de los alumnos no concurren a las aulas.

Al iniciarse la semana se vislumbró la posibilidad de un reinicio de las labores cuando varios centros consultaron a sus afiliados la probabilidad de reiniciar clases. En la mayoría de ellos se acordó continuar con el paro de actividades hasta que se solucionen favorablemente los planteamientos hechos desde el principio de la huelga.

Por su parte el rectorado de la universidad emitió un comunicado señalando: "Se hace saber a la opinión pública, y universitariado, en especial, que como resultado de las gestiones iniciadas por ese despacho, y aceptadas por los directivos estudiantiles, las autoridades políticas del departamento otorgaron garantías suficientes para que se posibilite el diálogo institucional que permite solucionar el problema universitario."

"En posterior comunicado - continua el rectorado - transcribiremos las notas cursadas con este motivo, debiendo los señores delegados estudiantiles acordar con la primera autoridad universitaria los contactos necesarios. "No se informó de que estos contactos entre autoridades universitarias y estudiantes se hubieran concretado.

Una visita a las diferentes carreras de la universidad permitió apreciar que con excepción de los cursos básicos, los restantes cuatrimestres no desarrollan clases normalmente.

IDIOMAS DECIDIO REINICIAR CLASES

Luego de una asamblea celebrada por los alumnos de la Carrera de Idioma decidieron suspender el paro de actividades a partir del martes, 11, decisión que fue acatada desde ese día.

Incremento en la Renta distrital de Santa Cruz

SANTA CRUZ, 12 (PRESENCIA) - Un notable incremento se registró en las recaudaciones de la Renta, en el pasado mes, según informó Mario Vargas, administrador de esa repartición. Dijo que los ingresos superan el cupo asignado por el Ministerio de Finanzas y atribuyó el hecho al trabajo coordinado de la regional.

tición. Dijo que los ingresos superan el cupo asignado por el Ministerio de Finanzas y atribuyó el hecho al trabajo coordinado de la regional.

Según los datos oficiales las recaudaciones fueron de 12.963.707 pesos, siendo el cupo fijado de sólo 7.381.000 El incremento fue por tanto de 5.602.707. Esa suma supera el monto que ingresó en mayo del pasado año, cuando se consideraba haber logrado una recaudación "récord".

INCUMPLIMIENTO DE DISPOSICION

La Federación de Cañeros de Santa Cruz ha denunciado ante el Ministerio de Industria y Comercio el incumplimiento de una disposición gubernamental de parte de los ingenios azucareros "La Bélgica" y "San Aurelio".

Esa disposición establece la retención de aportes de los socios del ingenio azucarero aún en proyecto UNAGRO "Esta actitud oficiosa dice una nota oficial- se tipifica como boicot al desarrollo socio económico del país".

A LA MADRE.- Hace una semana fue inaugurado en la Plaza del Estudiante de Potosí, un monumento a La Madre,obra del escultor Ricardo Bohórquez Ramírez.

fotocopias alsegundo
Sb. 4 CADA UNA TAMAÑO OFICIO
FOTOCOPIAS DE POLIZAS
Comercio 994 esq.Yanacocha casi esquina Tribunales.
Tel.27783 - 26755

H. MUNICIPALIDAD DE LA PAZ

NOTIFICACION A PROYECTISTAS, PLOMEROS Y ALBAÑILES

El Departamento Municipal de Alcantarillado comunica a los proyectistas de instalaciones sanitarias, a plomeros y albañiles matriculados, que la Alcaldía les ha concedido una ampliación de plazo de 30 días, a partir de la fecha, para que regularicen su carpeta y cumplan con el pago de la patente municipal. La falta de cumplimiento de esta obligación, determinará la cancelación de la matrícula.

La Paz, 11 de junio de 1974

DIRECCION DE RELACIONES PUBLICAS

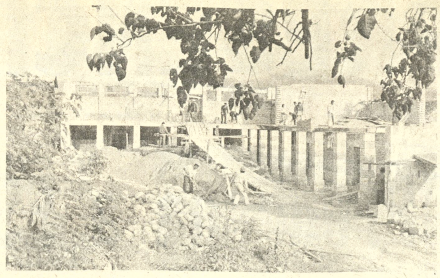

COLEGIO EN ENTRE RIOS.- La población tarijeña de Entre Ríos, inició los trabajos de vaciado de cemento para la construcción de un moderno colegio que será terminado con ayuda de Desarrollo de Comunidades.

Mundial de fútbol

Causó beneplácito en centros mineros anuncio de transmitir partidos en TV

ORURO, 12 (PRESENCIA).- El anuncio de la Empresa Nacional de Televisión, de transmitir, en diferido, la mayor parte de los encuentros que se disputarán con motivo del Campeonato Mundial de Fútbol en Alemania, ha causado beneplácito en esta ciudad y en los centros mineros aledaños que gozan del sistema de repetidoras.

Las transmisiones televisivas, se han constituido en parte muy importante de la vida de los orureños, teniendo en cuenta que su ciudad ofrece pocos motivos de distracción, particularmente en invierno. Por esta razón, busca en la televisión, mayores momentos de esparcimiento.

Sin embargo, con alguna frecuencia se producen altibajos pronunciados en la calidad de las imágenes que se reciben, seguramente por razones técnicas, tal como está sucediendo desde hace aproximadamente un mes. Las imágenes llegan con distorsiones notables que, fuera de causar molestias a los televidentes, les provoca irritaciones en los ojos.

Posiblemente haya ocurrido algún desperfecto en las repetidoras, porque hasta ese entonces las transmisiones se recibían en condiciones aceptables, con progresiva mejoría, en comparación a los primeros meses del año pasado. Numerosos televidentes, han solicitado en esta ciudad a PRESENCIA, hacer conocer estas observaciones, a fin de que el esfuerzo económico desplegado por los conductores de Televisión Boliviana, para ofrecer los encuentros del Mundial de Fútbol, sean complementados con los ajustes que requieren sus equipos, para que la recepción de esos programas sea aceptable.

Señalan los televidentes orureños que en relación a su población, Oruro sea el centro que mayor cantidad de televisores tiene actualmente en comparación a otros distritos, por lo que piden que la TV nacional, con el interés que ha estado exhibiendo su personal por llevar a un gran sector del país los beneficios de ese importante medio de comunicación de masas, procure corregir los defectos que últimamente se han presentado en sus transmisiones para esta capital.

BOHORQUEZ.-- El Dr. Ricardo Bohórquez, fue distinguido por sus 36 años de servicio en la Universidad Tomás Frías de Potosí.

Hace días que Oruro soporta aguda escasez de gas licuado

ORURO, 12 (PRESENCIA).- Esta ciudad está soportando una notoria escasez de gas licuado desde hace varios días precisamente en una época en que el consumo es mayor debido al frío de invierno.

El problema es explicado con diferentes argumentos por parte de funcionarios de Yacimientos Petrolíferos Fiscales Bolivianos y empleados de las empresas distribuidoras del combustible.

De acuerdo a versiones de personeros de YPFB la escasez se debe a que el consumo aumentó entre un 10 y 20 por ciento, según sus estadísticas.

El encargado de productos de YPFB Alfonso Vargas, expresó que la situación "estaba prevista, precisamente de acuerdo a las estadísticas levantadas sobre el consumo de gas licuado".

Este funcionario explicó que el aumento en el consumo se debe, entre otras causas, "a la generalización del uso de artefactos que ahora funcionan con ese combustible".

"No debe atribuirse su escasez momentánea a la disminución de los cupos de abastecimiento normal" dijo.

ENTREGA ANORMAL

Por su parte, personeros de las empresas distribuidoras de gas licuado, expresaron que de acuerdo a informes provenientes de sus similares de Cochabamba "YPFB no está entregando normalmente la provisión de gas que corresponde a Oruro.

CORPASA afirmó, por ejemplo, que hasta la fecha recibió solamente dos envíos por un total de 560 garrafas cuando lo normal son 1.000 Aseguro que el mes pasado se confrontaron dificultades similares, oportunidad en que sólo se recibieron 23.000 kilos cuando ordinariamente se reciben 30.000

CONSTANTES RECLAMOS

Los reclamos de los consumidores son constantes y van dirigidos principalmente las empresas proveedoras aunque estas explicaron que tienen nada que ver en la escasez puesto que la provisión es normal.

Vargas explicó que se adoptaron las previsiones necesarias y que la planta Cochabamba está trabajando para aumentar sus despachos. Asegura además que el promedio de consumo mensual es de 130.000 kilos y que actualmente se incrementó a 160.000.

BOX INTERNACIONAL.- Rogelio Jiménez, "Perla Negra" de Santa Cruz, que representó a Camiri, ganó a su contendor José Gallegullos, de nacionalidad chilena, durante la velada organizada internacional de box que organizó Samuel Rivero

CORPORACION REGIONAL DE DESARROLLO DE LA PAZ

CONVOCATORIA A PROPUESTAS

N°. 3/74

La Corporación Regional de Desarrollo de La Paz, con autorización del Directorio, invita a las firmas legalmente establecidas, a presentar propuestas para la provisión de:

2 (DOS) UNIDADES JEEP

Las propuestas, en sobre sellado y lacrado, con las formalidades de Ley deberán entregarse en la Gerencia General de CORDEPAZ, hasta el día 18 de junio del presente año, a horas 18.oo p.m., 3er piso del Edificio Avenida (Av. 16 de Julio No. 1914).

La Paz, junio 11, 1974

Universidad Boliviana "Tomás Frías"

LLAMAMIENTO A PROPUESTAS N° 1/74

La Universidad Boliviana "Tomás Frías", mediante su división de Infraestructura, con la respectiva aprobación de la Comisión Administrativa, convoca a todas las empresas constructoras del Departamento, debidamente inscritas en los registros respectivos, a presentar sus propuestas para el techado de terrazas de nuestro edificio central, cito en la Av. del Maestro s/n de esta ciudad.

Los pliegos de especificaciones técnicas, planos de construcción y otros documentos, podrán ser retirados de las dependencias de la División de Finanzas, Sección Caja, previo empose de $b. 100.

Las propuestas deberán ser presentadas con todas las formalidades legales, en las oficinas de la División de Infraestructura, en sobre cerrado, lacrado, llevando el rótulo de:

LLAMAMIENTO A PROPUESTAS N° 1/74 TECHADO DE TERRAZAS, hasta el día viernes 14 de junio del año en curso, a hs: 17.- impostergablemente, se procederá a la apertura de las mismas, en presencia de los interesados en la reunión de la Junta de Licitaciones en fecha que se indicará posteriormente.

Potosí, mayo de 1974

Fdo. Arq. Carlos Mendieta Jefe de la Div. de Infraestructura.
Fdo. Lic. Primo Villalba Llano Director General Administrativo.

UNIVERSIDAD BOLIVIANA "TOMAS FRIAS"

LLAMAMIENTO A PROPUESTAS N° 2-74

La Universidad Boliviana "Tomás Frías", mediante su División de Infraestructura, con la respectiva aprobación de la Comisión Administrativa, convoca a los ingenieros y/o técnicos en Electrotecnia, a presentar sus propuestas para el Montaje de un Equipo de Rayos X, de propiedad de esta Superior Casa de Estudios.

Dicho equipo, consta de las siguientes características:

Aparato de Rayos X, con tubo de enfoque dual, para diagnóstico permanente Tipo Y P-110 N.

Modelo 1° Industria Soviética
Tensión fija de fuente de alimentación de 220 v o de 127 v.
Línea de una sola fase Frecuencia 50 hz.

Las propuestas deberán ser presentadas con todas las formalidades legales, en las oficinas de la División de Infraestructura, en sobre cerrado, lacrado, llevando este rótulo:

LLAMAMIENTO A PROPUESTAS N° 2-74 MONTAJE DE EQUIPOS DE RAYOS X

Las propuestas deberán ser entregadas hasta el día viernes 14 de junio del año en curso a hrs. 17, impostergablemente.

Se procederá a la apertura de propuestas, en la reunión de la Junta de Licitaciones en fecha que se indicará posteriormente.

Potosí, mayo de 1974

Fdo. Arq. Carlos Mendieta Jefe de la Div. de Infraestructura.
Fdo. Lic. Primo Villa - Llano Director General Administrativo.

YACIMIENTOS PETROLIFEROS FISCALES BOLIVIANOS

REMATE MATERIAL OBSOLETO EN BERMEJO

CON REBAJA DE LA PRIMERA DECIMA

Se comunica al público en general que YPFB dando cumplimiento a la R.S. N° 164522 de 24/XI/72 y Resolución de Directorio N° 26 de 7 de septiembre de 1972, procederá al remate de 40 lotes de material obsoleto, con rebaja de la primera décima de Ley, en el Distrito de Bermejo el día 20 de junio de 1974 a horas 9.00 a.m. de acuerdo al siguiente detalle:

	MATERIAL DE PERFORACION POR JUEGOS O PIEZAS		
Lote	1. Repuestos y accesorios para vehículos	$b.	12.302.88
"	2. Repuestos para camión Toyota FA-70L	$b.	4.685.67
"	3. Repuestos para camión Toyota FA-70L	$b.	5.523.28
"	4. Repuestos para camión Toyota FA-70L	$b.	5.370.56
"	5. Repuestos para camiones Toyota FW 15L, FQ 15L Alfa Romeo FNM 1500 Alfa Romeo FNM 1500	$b.	5.326.93
		$b.	4.411.47
"	6. Repuestos para camión Alfa Romeo FNM 1500	$b.	4.411.47
"	7. Repuestos para camión Alfa Romeo FNM 1500	$b.	4.357.16
"	8. Repuestos para camión Alfa Romeo FNM 1500	$b.	5.188.77
"	9. Repuestos para camión Alfa Romeo FNM 1500	$b.	6.056.28
"	10. Repuestos para camión Alfa Romeo FNM 1500	$b.	6.171.89
"	11. Repuestos para camión Alfa Romeo FNM 1500	$b.	5.385.78
"	12. Repuestos para camión Alfa Romeo FNM 1500	$b.	6.095.88
"	13. Repuestos para camión Alfa Romeo FNM 1500	$b.	3.333.08
"	14. Repuestos para camión Alfa Romeo FNM 1500	$b.	3.948.77
"	15. Repuestos para camión Alfa Romeo FNM 1500	$b.	4.028.48
"	16. Repuestos para camión Alfa Romeo FNM 1500	$b.	5.337.84
"	17. Repuestos para camión Alfa Romeo FNM 1500	$b.	5.206.68
"	18. Repuestos para camión Alfa Romeo FNM 1500	$b.	2.606.72
"	19. Repuestos para camión Alfa Romeo FNM 1500	$b.	2.719.16
"	20. Repuestos para camiones Alfa Romeo FNM 1500 White WA-26	$b.	2.979.20
"	21. Repuestos para camión White WA 26	$b.	5.309.91
"	22. Repuestos para camión White WA 26	$b.	4.667.21
"	23. Repuestos para camión White WA 26	$b.	5.606.70
"	24. Repuestos para camión White WA 26	$b.	6.115.36
"	25. Repuestos para camión White WA 26 Jeep Willys Overland	$b.	5.328.81
"	26. Repuestos para Jeep Willys Overland	$b.	6.205.49
"	27. Repuestos para Willys Overland Camioneta Inter. "Scout"	$b.	5.905.96
"	28. Repuestos para camioneta International Scout	$b.	5.856.15
"	29. Repuestos para Tractor International W 4; tractor Tournadozer C.	$b.	4.785.12
"	30. Repuestos para tractor Tournadozer C.	$b.	2.399.22
"	31. Repuestos para tractor Tournadozer C. motores Novo CW 66, Ajax Caterpillar	$b.	5.393.45
"	32. Repuestos para tractor motor Buda de Compresor Joy WK-80	$b.	5.181.08
"	33. Repuestos para tractor Tournadozer C. motor Buda de compresor Joy WK-80	$b.	5.342.02
"	34. Repuestos para tractor motor Buda de compresor Joy WK-80	$b.	5.217.21
"	35. Repuestos para tractor Tournadozer C. motor Buda de compresor Joy WK Generador Noon 5 KW (turbina) 61 E	$b.	5.344.07
"	36. Repuestos para tractor Tournadozer C. generador Noon 3 KW (turbina) 61-E	$b.	5.269.61
"	37. Repuestos para tractor Tournadozer C. generadores Noon 61-E, 4-A, 4-C	$b.	7.335.13
"	38. Repuestos para generadores Noon 61-E, 4-A, 4-C; material eléctrico y misceláneo 4-A-A, 4-C; material eléctrico y misceláneo	$b.	4.756.88
		$b.	5.538.30
"	39. Material eléctrico	$b.	5.538.30
"	40. Material eléctrico, repuestos para motor Waukesha VK 90-EA	$b.	4.287.27
		$b.	2.218.37

Los interesados podrán ver los materiales en los Almacenes del Campamento Bermejo, todos los días a partir de la fecha, en horas de oficina.

Para intervenir en el remate, los postores deberán empozar el 10% sobre el valor de cada lote como garantía de seriedad.

La Paz, 10 de junio de 1974.

Lic. Hugo Díaz Rodríguez
DIRECTOR DE SERVICIOS GENERALES

(Firma Ilegible) Lic. ROLANDO KEMPFF MERCADO
Sub-Contralor General de la República

AVISO A LOS ADJUDICATARIOS DE LOS DIFERENTES PROGRAMAS DE "CONAVI"

Por última vez se pone en conocimiento de los adjudicatarios de "CONAVI", que no han cumplido con sus obligaciones económicas y que a la fecha se encuentran en mora, que en caso de no ponerse al día hasta el 2 de agosto del presente año, se procederá sin contemplación a la rescisión del Contrato de Adjudicación y la consiguiente recuperación de las viviendas conforme al Reglamento de Adjudicaciónes vigente.

DEPARTAMENTO DE RELACIONES PUBLICAS

La Paz, 1i de junio de 1974

Guia Profesional

Médicos

TRAUMATOLOGO ORTOPEDISTA
ESPECIALIZACION: BRASIL EUROPA
DR. CARLOS MUSOZ A.

Atiende Niños y Adultos. Fracturas - Rayos X - Deformidades de Nacimiento .- Mano, heridas. Cicatrices.
CONSULTORIO: Ayacucho 208, quinto piso de 14 a 19 horas.
Sábados de 9 a 12 teléfonos 52265 domicilio 43075 - 20461.

DR. JORGE LIENDO ROMERO
Ginecólogo
Especialidad Universidad de México. Prenatal, partos, Hemorragias, Esterilidad. CANCER Consultorio: Ayacucho Cine Scala 7° piso. Consultas 15 a 19 hs. Teléfono Const. 56695.

DR. RIGOBERTO MENA M.
Odontologo especialista Catedrático Cirugía Bucal UMSA.
Cirugia - Prótesis - Rayos X, complicaciones, de la extracción dentaria, Cirugia de los terceros molares. Fracturas y traumatismos de los maxilares. Tumores y mal formaciones maxilares.
Consultorio: Av. Camacho esquina Loayza Edificio Saenz 6° piso oficina N° 5, casilla 2207. Teléfonos: Consultorio 27636, domicilio 42706.

Dr. ANIBAL RIVERO DELFIN
MEDICO DE NIÑOS
Especializado en Lonores Santiago de Chile - U.S.A. Consultorio Av. 16 de Julio 1456, Edif. Sobima 3er. piso. Teléfono 55742.
Domicilio Urbanización San Miguel J-26-Teléfono 83629. Casilla 3601.

DR. ALBERTO MARIACA VALDEZ
MEDICO CIRUJANO
Medicina interna. Esp. Gastroenterología, estómago, intestinos, apéndice, hígado, vesicula biliar, páncreas, etc. Transtornos de la nutrición Consultorio Plaza Venezuela 3er. piso (Edificio Sobima). Altos O.K. de horas 14 a 17.
Teléfonos: Consultorio 20837 Domicilio 23832.

Dra. RUTH MALDONADO BALLON
Ginecología-Obstetricia.
Cirugía. Tumores mamarios. Hemorragias. Esterilidad. Flujos vaginales anormales. Prenatal. Partos. Planificación familiar. CONSULTORIO: Mariscal Santa Cruz 1322. Tel. 50040. Tardes: 13.30 - 17.00 Domicilio: Tel. 54564.

DR. EDUARDO BALANZA ALVAREZ
Médico Cardiólogo.-
Especializado en el Instituto Nacional de Cardiología y Universidad de México. Cardiopatias coronarias: infarto del miocardio.- Cardiología Pediátrica. Hipertensión arterial.- Cardiopatias reumáticas. Electrocardiografía clínica. Arritmias.- Valoración quirúrgica.- Control cardiovascular transoperatorio.
Consultas: Avenida Camacho 1377 2° piso. Teléfono 64068. Domicilio 51283. Cita previa:17 a 20.

Dra. SONIA OCAMPO DE BALLESTEROS
GINECOLOGIA.
Obstetricia. Estudios universitarios Brasil. Especialización CENTRO MEDICO NACIONAL MEXICO.
Consultorio Edificio Asbún nuevo Yanacocha esquina Mercado 1er. piso 106 Tel. 20062 - 43429. Horas 14:17.

DR. GUILLERMO SUAREZ TEJADA- Cirujano Urólogo Riñones Vejiga, próstata, genitales masculinos, etc. Mercado esquina Yanacocha (frente al Edif. Asbún 1er. piso. Atención de 8 a 20).

LABORATORIO

DR. EDUARDO CAMACHO MUNOZ
MEDICO MICROBIOLOGO LABORATORISTA.- Análisis completos de SANGRE, ORINA, L.C.R. Trasudados, exudados, HECES, secreciones. PRUEBAS FUNCIONALES hepáticas y renales. MICRO BIOLOGICOS: cultivos y antibiograma, "AUTOVACUNAS, PARASITOLOGICOS, investigación de HONGOS.
SEROLOGIA: venéreas, febriles, reumáticas. DIAGNOSTICO PRECOZ DEL EMBARAZO.
Plza. San Francisco 893 1er. piso Of. 1, Tfs. 41397-25310 Dom. 65452.

Abogados

ESTUDIO JURIDICO MEDINA MIGUEL
Asesor Jurídico y trámites legales en general. Gestión y atención personales. Calle Potosí 376 1er. piso oficina 1 casilla 2296. Teléfono 28475.

Notarios

ALBERTO RODRIGUEZ
NOTARIO DE FE PUBLICA. Asuntos del ramo, escrituras protocolizaciones, testamentos, protestos, poderes, legalizaciones, apertura de libros etc. SERIEDAD, PUNTUALIDAD EFICIENCIA. Dirección Mercado N° 1078 Frente a Casa Grace Tel. 22401. Dom. 26072.

Paz, Bolivia, jueves 13 de junio de 1974.

PRESENCIA

Director: Huáscar Cajías K.
Sub-Director: Renán Estenssoro A.
Gerente: Armando Mariaca V.

Composición y funciones del Consejo Consultivo

Las primeras informaciones acerca de la composición y funciones del denominado Consejo Consultivo han suscitado opiniones encontradas como, por lo demás, podía esperarse. Sin embargo, luego ha ocurrido de hecho ya se tiene una base firme sobre la cual emitir juicios.

En cuanto a la composición, hay que suponer que el Consejo tiene que ser, de alguna manera, una representación de las opiniones que tienen mayor arraigo entre nosotros. Esa importancia de la importancia de los grupos y de las personas si es que hubiera algunas invitadas a título individual por su experiencia y su prestigio tiene que ser el guía en la selección que se haga, selección peligrosa ya que no provendrá de ninguna votación sino de la iniciativa de las autoridades. Si éstas, acogen el criterio de invitar sólo a grupos y personas de determinadas tendencias no se ha de lograr mucho y el Consejo ha de ser, por su propia composición, un organismo que nacerá sin fuerza moral - que es la única que puede tener, ya que no se le reconocerán atribuciones legislativas, ni ejecutivas ni judiciales -. Por ese camino, se creará una entidad para dar puestos a determinadas personas que, por otro lado, pertenecen a grupos ya representados en el gobierno; quizá se vaya algo más allá, invitando a algún partido no gubernamental y hasta a algunos grupos de esos que están integrados por amigos personales y que se dedican a redactar comunicados y nada más. Pero, en tales condiciones, se habrá hecho una inversión considerable y poco rendidora que bien podría emplearse en otros menesteres más necesarios y urgentes. Por eso, si se quiere algo realmente consultivo, se tiene que admitir la representación más variada y amplia posible a fin de que en el Consejo Consultivo se hallen las principales tendencias existentes en el país, gusten o no gusten.

Por otra parte, en la mayoría de los casos, debería simplemente designarse instituciones para dejar que sean éstas las que escojan a sus representantes. Por fin, hay que pensar en una amnistía general, como ha sugerido un colega ya, porque así se creará el ambiente necesario para que esta apertura política sea útil para aspirar a que le alcance la unidad nacional.

En cuanto a las exclusiones de principio, ellas pueden llevar a que no pueda integrarse el Consejo o en él existan vacíos notorios. Demos un par de *ejemplos*. No creemos que en ese organismo pueda *estar* ausentes los trabajadores mineros y campesinos. Si no se los invita o toma en cuenta, se habrá cometido un error. Si se los invita, pero los representantes de esos sectores son nombrados por las autoridades, se habrá cometido otro error, entre otras razones porque lo más probable es que los obreros no acepten una designación que no han hecho ellos. Si se les deja esta facultad y nombran a alguien políticamente no encasillado en las normas de selección predeterminadas, los representantes tendrán que ser rechazados o prescindirse de esas normas, siendo destructor lo uno o lo otro. De ahí la necesidad de obrar con previsión.

En cuanto a las funciones, puede decirse algo análogo. Consideramos que una simple atribución de llevar sugerencias tiene sentido y no corresponde a la expectativa creada alrededor del nuevo organismo. Cabe preguntarse inclusive si, tal como estamos, no hay ya suficientes sugerencias que no es necesario duplicar; cabe preguntarse si los corrientes de emitir opiniones o, si se trata de puntos técnicos a través de los organismos especializados del Estado. Faltaría, sobre todo, una entidad estatal que tiene que llevar a cabo la imprescindible tarea de enjuiciar la acción de las autoridades y de contar con un mínimo de posibilidades reales, de influir para que se rectifiquen algunas prácticas o se implanten otras que son necesarias. Hay necesidad de un medio para romper la unilateralidad de las decisiones oficiales, como se ha visto en todas las naciones democráticas donde la tarea de la oposición es considerada casi tan urgente, por los elementos correctivos que contiene, como la del gobierno.

En suma, que ha de ser necesario consultar acerca de cuáles deben ser la organización y las funciones del Consejo Consultivo si se desea crear algo realmente constructivo y eficaz.

Bancos de financiamiento industrial

El establecimiento de entidades bancarias de fomento es cada día más importante en nuestro país para impulsar y desdoblar nuestro progreso integral. Estas instituciones, sin interferir las actividades que desarrollan los bancos comerciales, pueden ser consideradas como fundamento de los polos de desarrollo que paulatinamente se crearán en todas las áreas geográficas del país.

Recientemente se fundaron dos instituciones de esta naturaleza con capital aportado por los industriales y hombres de negocios de los departamentos de Potosí y Oruro. Sin concretar sus operaciones al campo departamental, los nuevos bancos se encargarán de movilizar un apreciable remanente de capitales para contribuir en forma eficiente y dinámica a la expansión industrial del país.

En efecto, cuantos más bancos de fomento cuente el país con capital auténticamente nacional, más fácil nos será alcanzar las metas que nos hemos trazado -Estado e iniciativa privada- para explotar nuestras fuentes de recursos naturales, impulsar las ya existentes y crear las condiciones necesarias para ensanchar nuestras posibilidades industriales en el campo manufacturero y de producción. Hasta hace poco tiempo, a excepción de los bancos de fomento promovidos generalmente por el Estado, carecíamos en este sector de la actividad nacional de instituciones de promoción y respaldo a los industriales que requerían de créditos para establecer o ensanchar sus centros de productividad minera o agropecuaria. Estaban sujetos a las exigencias de las entidades de fomento manejadas por el Estado, las cuales no siempre han cumplido con sus objetivos específicos por falta de capital o mecanismos defectuosos en su organización. Frente a estas limitaciones crediticias tenían que recurrir a bancos de carácter comercial y de fines lucrativos, o bien dejar de contribuir al desarrollo del país por los fuertes intereses, garantías y otras exigencias que plantean para conceder un préstamo.

Esta imagen está desapareciendo progresivamente con la fundación de los bancos industriales de fomento que atenderán con mayor realidad los problemas y perspectivas que enfrenta el industrial nacional, especialmente aquel que por diversas razones carece de medios económicos para desenvolver con normalidad su trabajo.

El ritmo de crecimiento del país supone, como afirmamos en este mismo comentario, una mayor atención crediticia. Lo importante es que las entidades que se han creado y aquellas que en el futuro lleguen a crearse ajusten su estructura a una política de fomento y estímulo, o sea que incrementen la eficiencia de la producción y no descarten aquellas iniciativas de industriales adelante sus programas. Es decir, que financien planes de desarrollo multifacético que contribuyan a mejorar las condiciones socio económicas del área geográfica de sus operaciones.

Soldados del Chaco

El 14 de junio se cumplen 39 años de la cesación de hostilidades de la Guerra del Chaco. En el espíritu de los viejos soldados aún vibra la metálica voz de los clarines de guerra, cuando al llamado de la Patria todos acudieron llenos de fe y de esperanza a defender la integridad territorial.

Con la emoción que producen las notas del himno en los momentos sublimes de elevación espiritual, se rememoran las partidas de aquella juventud enrolada en aguerridos batallones que el acompaña de somes marciales, se embarcaba alegre y optimista al campo de batalla. Hoy el alma se estruja al ver a los Beneméritos con las cabezas blancas, los rostros surcados de profundas arrugas y los corazones llenos de amargura por el abandono en que pasan sus últimos días; por la indiferencia, y aún por el desdén de la generación presente, vivamente influenciada por la corriente internacional del materialismo. Los combatientes del Chaco no tuvieron esas preocupaciones ni otras que hoy día tanto inquietan a la juventud. Los soldados del Chaco marcharon en defensa de su bandera; hicieron todo lo que pudieron haber hecho como buenos hijos de Bolivia; como ciudadanos responsables. Para los soldados del Chaco la tricolor fue el único símbolo de la República, libre e independiente, sacrosanta representación de la Patria.

Bolivia sin duda es uno de los países de más apasionante historia, pocos pueblos pueden a través del vaivén eterno de las eras haber realizado acciones tan bellas, desde los días remotos de la civilización tahuanacota hasta los sombríos del coloniaje y de la florida alborada de la gesta libertaria; el glorioso pasado que luego se encadena a los días en que el soldado boliviano respondiendo al llamado del clarín presto acudió a los campos de Ingavi, a los arenales del Pacífico, a los bosques del Acre y Manuripi y finalmente al Chaco, donde marchó con fe en la causa de la Patria.

La guerra con el Paraguay no tiene parangón en la Historia Militar de América; larga y sangrienta como ninguna; lucha desigual dramática, desarrollada en un escenario hostil, que les hizo imposible la vida a los combatientes; bosque impenetrable enredado de maraña espinosa; áridos pajonales donde la sed y el calor se aliaron con el enemigo para diezmar las filas de los defensores. Ese fue el teatro en el que combatió mas de tres años el soldado boliviano, enfrentando a un enemigo que peleaba en su medio, donde el bosque, como el jaguar o el puma, como cualquier ser viviente de la fauna silvestre del "infierno verde".

El soldado boliviano desarraigado de su medio tuvo muchas veces que vencer; afrontar el cambio de altura; vencer a las enfermedades, a la sed y al hambre y a la angustia de verse agobiado en la sombra de los bosques sin horizonte; tuvo que vencer la nostalgia que le oprimía el pecho por la lejanía de sus nevadas cumbres, de sus arroyos cristalinos, de sus llamas y ovejas, de sus valles risueños, de su kena y de su charango.

El embargo, todo lo dominó, porque más fuerza tuvo su voluntad y más vigor su patriotismo, que sobrepuso a toda manifestación deprimente para pelear de igual a igual con un adversario que vino a ser como felino mimetizado en su medio. Así luchó de comienzo a fin; desde Laguna Chuquisaca hasta Villa Montes y Charagua, soportando años de cruenta guerra sin pedir ni exigir nada, y dando de sí todo, inclusive la vida.

Fueron aquellos combatientes que le hicieron exclamar al adversario: "es imposible con el soldado boliviano". Sobrio, disciplinado, audaz, estoico, a veces impenetrable. Con ese espíritu combatió tanto tiempo, hasta que fue sorprendido con la cesación de hostilidades en junio de 1935. Momento *oportuno*, cuando precisamente las tropas bolivianas habían alcanzado decisiva superioridad. El armisticio fue un error más sobre los muchos que se han sucedido durante el desarrollo de las operaciones.

La falta de coordinación entre la diplomacia y el Mando Militar dio margen a que el Paraguay hubiera quedado con extensa zona territorial; porque de no haberse firmado aquel armisticio, distinto hubiera sido el resultado de la contienda. El adversario se encontraba en aquellos días en pésimas condiciones, particularmente en cuanto a su aprovisionamiento, por la carencia de vehículos y las grandes distancias entre sus líneas de combate y los centros de abastecimiento, factor que les bajó la moral hasta la desesperación.

Los soldados del Ejército del Chaco lucharon todavía bajo la influencia de una época en la que se respiraba aires románticos; pelearon por su bandera bajo el influjo del juramento que le prestaron, marchando a defenderla con orgullo, con valor, con denuedo singular y sobre todo con amor, hasta que millares cayeron regando con su sangre el suelo que los vio nacer.

Después de muchos años de insensibilidad, desde que se firmó el armisticio, un gobernante entreguista ha concedido, mediante Decreto Supremo, una pensión vitalicia a los Beneméritos. Muy justificadamente se pensó que dicha pensión, por ser ganada con sacrificio, debía ser reajustada, es decir que ni total ni parcialmente podría ser suprimida; porque no es una renta de vejez o jubilación, obtenida por simples servicios en oficinas públicas. Lastimosamente un alto funcionario del Estado, de un solo plumazo ha dispuesto la supresión de mas de 30 por ciento de esa pequeña pensión a los Beneméritos que transitoriamente trabajan en cargos subalternos de la administración pública. Pero ese alto funcionario no se ha fijado en los pingues sueldos de los señores Ejecutivos, Presidentes, Directores de las diferentes reparticiones estatales, amén de otros derroches efectuados con motivo del turismo oficial.

Ya dijimos alguna vez que pueblo que no sabe agradecer el sacrificio de sus buenos servidores; que no sabe vibrar con la idea de Nación, trabajando y sirviéndole con desinterés, está fatalmente condenado a languidecer y sufrir ultrajes y humillaciones por falta de civismo, que a la larga se traduce en deslealtad e ingratitud.

E. Tapia Lanza.

Bolivia rumbo al Pacífico - V

La hora del petróleo

Desde Quito, por Eduardo Pérez Iribarne

Exclusivo para PRESENCIA

Según estimaciones oficiales, el Golfo de Guayaquil, en la costa ecuatoriana, tiene unas reservas gasíferas calculadas en 5 Mil Millones de Pies Cúbicos. Además de estas posibilidades costeras, Ecuador también dispone de gas en su zona oriental, precisamente en el sector denominado Shushufindi. La Corporación Estatal de Petróleo Ecuatoriana (CEPE) está ultimando, con asesoría rumana, los estudios para la construcción en Quito de una planta de gas. Tendrá una capacidad de procesamiento del orden de 50 Mil Toneladas Métricas anuales y su producción cubrirá el mercado interno y posibilitará la exportación. Ecuador consume en la actualidad unas 12 Mil Toneladas Métricas de Gas al año; para satisfacer esa necesidad energética está importando gas de Venezuela.

Estas perspectivas gasíferas se suman a la ingente riqueza petrolera que desde hace unos años hace posible que en este país haya sonado la Hora del Petróleo.

Ecuador tiene una superficie cinco veces menor a la de Bolivia con una población del orden de siete millones, la mitad de habitantes. Sus exportaciones tradicionales eran el Banano, Cacao y Café. En la actualidad, es miembro con pleno derecho de La Organización de Países Exportadores de Petróleo (OPEP) que tiene anunciada su próxima reunión internacional precisamente en Quito.

El petróleo produce divisas, pero muchos ecuatorianos se preguntan, un tanto preocupados, ¿Dónde está el dinero del petróleo?

FUERZAS ARMADAS

El Golpe de Estado del 15 de Febrero de 1972 no alteró el pulso de la vida ciudadana. Era carnaval ese día y los ecuatorianos no ofrecieron resistencia visible a la ruptura constitucional. El Presidente José M*. Velasco Ibarra fue puesto por los militares en un avión que lo condujo a Panamá. De allí se trasladó a Buenos Aires (en donde reside ahora), exilio ya conocido por el viejo caudillo ecuatoriano. Velasco ha sido cinco veces presidente de su país y en sólo una ocasión consiguió concluir su período. Como me decía un conocido periodista quiteño, Velasco fue elegido siempre por unanimidad, pero también resultó expulsado con la misma unanimidad.

El velasquismo es un interesante fenómeno de la política ecuatoriana. Precisamente en estos días regresan a los diarios inserciones pagadas sobre el posible retorno al país del expresidente. El gobierno no parece dar demasiado crédito al retorno del ya octogenario Velasco y las inserciones no encuentran censura oficial.

El gobierno militar ha sabido inmovilizar a los políticos civiles que no parecen agilutinar suficiente adhesión ciudadana. Son muchos los que señalan la habilidad del presidente, general Guillermo Rodríguez Lara. Hombre discreto, poco dado a conceder entrevistas a los periodistas, mantiene un gobierno con tino. Si él fuera relegado de su cargo, sería más bien sustituido por una Junta Militar que por otro alto oficial. Sin embargo, los observadores conceden a la situación actual una relativa estabilidad y parece que la situación seguirá igual por algún tiempo.

Los uniformados ecuatorianos se encuentran ante una disyuntiva de difícil solución. Por un lado, sectores militares quisieran gobernar al estilo peruano y otros (forman minoría por ahora) al modo brasileño. La situación actual es un gobierno centrista que no altera demasiado el tipo de gobierno conocido en el Ecuador.

COSTO DE VIDA

Los precios han experimentado fuertes aumentos alzas en los últimos meses. No es raro escuchar quejas por esta causa en este país en el que se da la paradoja de que al considerable aumento de los ingresos del Estado va unido un tierto descontrol de precios e incluso, la especulación de algunos productos de primera necesidad.

El gobierno está poniendo en marcha programas viales, educacionales y también industriales. Sin embargo, muchos ecuatorianos se preguntan por el destino de los ingresos que está recibiendo el Estado por la explotación petrolífera.

Como otros gobiernos militares de América Latina, el ecuatoriano está llevando a cabo "una modernización de sus equipos". Las autoridades insisten en que se trata tan sólo de material bélico y material anticuado por otro más moderno.

El gobierno permite una cierta libertad de prensa. De hecho, la columna de "Los Picapiedras" del diario EL TIEMPO es, quizás, es frecuente vitrina de críticas al gobierno en lenguaje popular y con frecuentes recursos humorísticos. "¿Se está sembrando petróleo, eh? Así dicen, pero el pueblo popular no sabe donde". "¿Hay o no hay inflación? ¿Qué le importa, mozalbete, si la moneda está sana y el pueblo enfermo". Pese a comentarios de este orden, la columna sigue apareciendo.

No existe aparente oposición política al régimen y todo parece indicar que las Fuerzas Armadas van a seguir en el gobierno durante algún tiempo. Algunos políticos son relegados por las autoridades al Oriente durante unas semanas. Este alejamiento tiene por virtud impedir su acción antigubernamental.

Las Fuerzas Armadas tienen entre manos una empresa difícil: conseguir un plan de desarrollo capaz de alcanzar metas de prosperidad y mejor distribución de la riqueza en este país que todavía presenta sorprendentes diferencias sociales.

PACTO ANDINO

Bolivia y Ecuador son considerados en el seno del Pacto como países "con menor desarrollo relativo". Por ello, han recibido medidas favorables para el desarrollo de algunos sectores industriales. Las autoridades se muestran esperanzadas frente a la realidad económica ecuatoriana en el contexto andino.

El Ecuador no cuenta todavía con una base industrial que le permita poder ofrecer productos elaborados de calidad internacional y precios convenientes. Sus perspectivas petroquímicas son buenas, pero los venezolanos no verían con buenos ojos un desarrollo ecuatoriano en este sentido, que contemplan también las posibilidades de Venezuela.

Sin embargo y pese a que los resultados han sido escasos, también en Quito, como en Lima, se mira con abierta simpatía todo lo relacionado con el Acuerdo de Cartagena. El Ecuador todavía no consigue beneficios importantes de la integración andina, pero

(Pasa a la página 14

De todo un poco

Los jóvenes y sus viajes por Bolivia

Muchas veces hemos insistido en la necesidad de promover el turismo interno y, sobre todo, la importancia de hacer que nuestros jóvenes y adolescentes conozcan su patria, el hogar que Dios nos ha dado para nuestra vida temporal. Este conocimiento es imprescindible y sólo será posible cuando cada uno de los jóvenes bolivianos peregrine por los cuatro costados de su tierra y en este afanoso desplazarse vaya familiarizándose con el rostro de su pueblo, unas veces duro y otras suave, conforme al perfil geográfico de su morada. Sólo así aprenderá a amar lo que es suyo y podrá poner tenso el arco de su espíritu para que la flecha de todo lo que quiera para su tierra dirija en el blanco de las realizaciones.

No persigue otro objetivo la proyectada rebaja de tarifas de transportes para los estudiantes que deseen conocer el país. Sin este conocimiento, sin este adentrarse en el valle, el trópico o la zona andina jamás nuestros jóvenes podrán tener una idea exacta y clara de lo que es Bolivia. Es imprescindible que aquellos que habitan Santa Cruz, Pando o el Beni se trasladen en sus vacaciones a Tarija, La Paz, Sucre o Cochabamba, y quienes son de Potosí u Oruro se ocupen de visitar otros departamentos. Así llevarán nuestros jóvenes al hecho único y cierto de que Bolivia es un todo geográfico y espiritual.

Sólo a través de los viajes, reteniendo las diferencias locales, a veces un tanto enojosas y triviales, tendrán una visión amplia del contorno boliviano, de nuestros problemas, aspiraciones y esperanzas. Y, al mismo tiempo, conocerán objetivamente las posibilidades que tenemos para crecer económica y culturalmente. Si algo ha detenido nuestro progreso es precisamente esa especie de duro enclaustramiento en que vivieron nuestros padres y abuelos. Un boliviano de Santa Cruz o Tarija, por ejemplo, se encontraba en la imposibilidad de subir hasta la altiplanicie, conocer la austeridad de su paisaje y convivir con sus habitantes. Siempre vivió en función de su departamento o provincia con los consiguientes errores de perspectiva y no pocos prejuicios a priori. Lo mismo sucedió con el paceño o chuquisaqueño.

Nuestros jóvenes tienen que conocer todas las partes de la casa, interiorizarse de sus características, escuchar los pasos y la voz de sus compatriotas para arrancarse de la soledad y aislamiento en que vivieron sus padres. No concentrarse en su pequeño hogar provinciano sino percibir todos los rumores de este mundo que es Bolivia y sentir la trascendencia generosa de trabajar mancomunadamente por lo que este mundo tiene que ser mañana.

Con la medida que próximamente aprobará el gobierno se abre un gran horizonte, el horizonte total y amplio de la patria para todos nuestros jóvenes estudiantes y universitarios que ante todo y sobre todo tienen la obligación de conocer el país en toda su dimensión física y espiritual.

Confusio

La Eucaristía

Luis Camacho Hidalgo, Cgo.

Si bien es cierto que bajo el aspecto intelectual el MINISTERIO EUCARISTICO aparece rodeado de oscuridad, en cambio bajo la faz afectiva es todo luminoso sublemente luminoso, con una diafanidad infinita, con una claridad sin riberas. Aquel pensamiento de Pascal: "El corazón tiene sus razones, que la razón no puede comprender", se verifica aquí en su total significado.

La Encarnación del Verbo fue sin duda una efusión del amor de Dios. La vida de Jesucristo en este mundo fué una serie no interrumpida de pruebas estupendas de su amor. Pero la Eucaristía es la coronación perfecta y total de este mismo amor. En el momento de la partida de este mundo, se presentaba para su Corazón de Dios un problema: el problema de la ausencia. ¡Qué grande es nuestra impotencia ante las irremediables, las amargas despedidas! Todos somos todos, es cierto, contra la ausencia en la medida de nuestras fuerzas. Alejados, buscamos el acercamiento: un recuerdo, un mensaje, una comunicación, que nos ponga de nuevo en contacto, que realice la presencia en la mejor forma posible.

Pensemos en el amor de una madre, que es el más bello y más puro de los amores terrenales. Supongamos que de estos contrastes sin remedio, que obliga a sus hijos a la dispersión, al alejamiento, a la ausencia definitiva, sin atenuantes, sin paliativos. Prenderá en el pecho de cada uno de sus hijos un medallón con su efigie, un bucle de sus cabellos, una prenda cara a su corazón, un objeto en fin, que será para sus hijos un recuerdo. ¡Un recuerdo! Es la lucha del corazón humano contra el lejamiento de la ausencia, contra la imposibilidad de la presencia en el corazón y en el afecto.

Mas no todos los recuerdos, tienen el mismo valor. Los hay inapreciables, que no se cambiarían por todo el oro del mundo. Y son aquellos que condensan mejor la presencia, porque son como parte del propio yo, como continuación de la propia personalidad. Anhelaríamos volcar en nuestros recuerdos, si ello fuera posible, todo nuestro ser, para nuestra vida, todo nuestro yo. ¿Qué corazón de madre no haría este milagro si estuviera en sus manos, el dar con todos y con cada uno de sus hijos dispersos y ausentes, encerrada en la frágil envoltura de un recuerdo?

Mas lo que para el corazón humano es un sueño imposible, era posible para el corazón de Dios. Y porque era posible, lo hizo. ¿Nos admira esto? Lo admirable sería que no lo hubiera hecho.

El Corazón de Cristo, en la anhelante melancolía de la partida, pensó también en un recuerdo Y porque podía encerrar en su recuerdo su vida y su ser dijo:

"TOMAD Y COMED, ESTO ES MI CUERPO. HACED ESTO EN MEMORIA, EN RECUERDO MIO".

¡Como debió ensancharse el Corazón de Cristo! ¡Como debió estallar en la llamarada inmensa de un latido, al ver realizado el anhelo imposible de encerrarse en un recuerdo, por el que le sería dado descansar en el corazón mismo de todos aquellos a quienes amó y a quienes ha de amar en el decurso de todos los siglos!

Hizo, pues, el milagro de encerrarse en un recuerdo. Pero para hacerlo, hubo de recurrir a las reservas infinitas de su Omnipotencia. Hubo de encontrar su Infinita Sabiduría una manera de estar presente a la cual nada alcanzaran las leyes de la materia ni del espacio ni de la extensión. Hubo necesidad de hacer descansar sobre la Omnipotencia los accidentes del pan, que, privados de su substancia, carecen de base de sustentación. Hubo necesidad en una palabra, de realizar una serie de milagros estupendos, que se están repitiendo constantemente de día en día y de hora en hora en toda la redondez del globo. Estos nos da la medida del amor con que Dios nos ama.

Esta fase afectiva de nuestro ser, iluminada por la fe, nos hace comprender también como Dios, hecho hostia puede descansar en nuestros pobres corazones. Es verdad que no lo vemos. Envuelto en la noche del misterio ha venido y viene Dios hasta sus criaturas. Ciegos seríamos si no nos deslumbraría el fulgor infinito del misterio. La ignorancia es ceguera, y la ceguera es noche.

Pero, ¿que importa todo esto si Dios está con nosotros, si escuchamos su voz, si sentimos el latido de su corazón inmenso sobre el nuestro? Amanecerá el día de la eternidad, y entonces hemos de verle con todas las ansias que vamos guardando en esta noche larga.

Nixon en el Medio Oriente

Por ABU DARR AL GHIFARI

Servicio especial de Inter Press Service

BEIRUT, 12 Junio (INTER PRESS SERVICE).- La "reconquista triunfal" del gobierno egipcio brindó hoy en El Cairo a Richard Nixon, añade otra primicia a la carrera política del Presidente norteamericano y pone en juego la carta más difícil que otro Presidente - Anwar el Sadat- comienza a jugar hoy en el tablero del Medio Oriente.

Richard Nixon fue el primer Jefe de Estado norteamericano que viajó a China, el primero en ser recibido en el Kremlin y será a partir de hoy, el primero en haber pisado territorios árabes independientes. Será también, a partir del próximo domingo, el primer Presidente norteamericano recibido en el Estado de Israel.

Aunque todos estos logros son discutidos por sus críticos, para los cuales Nixon es también el primer Presidente norteamericano que abandona su país mientras se ha puesto en marcha un mecanismo constitucional para destituirlo, el jefe de la Casa Blanca en el Medio Oriente es también "el sobre todo" para los árabes- la evidencia de que esta región del mundo ha ingresado por su propio peso y determinación en la escena política internacional.

Hasta dónde este ingreso habrá de resolverse en una subordinación a la estrategia de los Estados Unidos, servirá de fundamento para una nueva etapa de las relaciones entre Washington y los países árabes es una de las incógnitas que el Presidente Anwar el Sadat deberá ahora resolver.. Pero no existe duda que el itinerario elegido por el presidente norteamericano -Egipto, Arabia Saudita, Siria, Israel y Jordania- no ocupa un orden de prioridades de la política norteamericana hacia el Medio Oriente sancionado por la última guerra árabe-israelí e impuesto por los resultados de este conflicto.

Calificado también, por sus críticos, de político sin escrúpulos -sin principios- el "Caso Watergate" no es más que un desarrollo diario de esos calificativos. Para la mayoría de los analistas árabes es por lo menos incorrecta la versión según la cual la presencia de Nixon en El Cairo hoy sólo persigue alzarse con los laureles conquistados por el más brillante de sus secretarios, Henry Kissinger. Desde 1969, sin embargo, y pocas semanas después de su elección como presidente, Richard Nixon no hizo un secreto de las lecciones que había extraído -sacar de la victoria israelí de la guerra de los seis días: educado políticamente por los republicanos y heredero de un estilo de hacer política que conoce mejor que los demócratas las funciones del dinero, Richard Nixon consideró tan efímera la victoria de Israel, como peligrosas sus conquistas. Ya desde entonces el Presidente norteamericano había hecho saber a los dirigentes de Tel Aviv que la ayuda militar desbordaba hebreo no podía depender más que de un acuerdo político y que este reglamento sólo era concebible si los Estados Unidos podían volver a equilibrar su posición en el Medio Oriente restaurando su influencia en los países árabes, definitivamente perdida desde los tiempos de John Foster Dulles.

El cese del fuego egipcio-israelí de 1970, obtenido por William Rogers y al cual se refirió en la vispera el vicepresidente egipcio Anwar el Sadat, Hegazi, fue la primera ilustración de la política hacia el Medio Oriente que se propuso la nueva administración republicana. La derrota militar de Israel en la cuarta guerra -una derrota parcial y compensada políticamente después creó las condiciones definitivas para que el mecanismo de la diplomacia norteamericana pusiera en marcha definitivamente los nuevos planes de Washington hacia el Medio Oriente.

Lograda la paz en Vietnam, el Presidente Nixon viene a sancionar la misma paz para el Medio Oriente. Israel sigue siendo -y lo será por mucho tiempo todavía- el aliado privilegiado de Washington en esta región como el gobierno de Saigón lo es en el sudeste asiático.

Los Estados Unidos consiguieron efectivamente desarmar el "arma del petróleo" árabe, pero el objetivo exigió un precio, no mensurable por el "proyecto independencia" con que el Presidente Nixon amenazó a los productores de petróleo cuando anunció la autonomía de EE.UU. para la próxima década, sino por los compromisos políticos que ahora deberá asumir Washington.

Es esta la carta que el Presidente Anwar el Sadat espera comenzar a jugar a partir de hoy durante sus negociaciones con Richard Nixon. Aunque esta gira no deja espacio para tratativas concretas y las ceremonias protocolares insumirán la mayor parte del tiempo en que el presidente norteamericano permanecerá hoy en El Cairo y mañana en Alejandría, es evidente que para Richard Nixon comienza ahora la etapa más delicada de su gestión.

Si en materia de cooperación económica, el Presidente anuncia planes demasiado ambiciosos y aun compromisos que posteriormente el Congreso no le permitirá ratificar, corre el peligro de provocar en Egipto - donde hace diez meses no ingresaba un diplomático norteamericano de tercera categoría- una decepción tan grande como la que llevó al Presidente Sadat a expulsar en 1972 a más de 20.000 asesores soviéticos.

Se insiste demasiado en El Cairo sobre los éxitos de Washington sobre Moscú en la lucha por la supremacía en esta región del mundo, corre el riesgo de comprometerse ante el Presidente Sadat y ante Leonidas Breshnev con quien deberá encontrarse en Moscú a fines de junio.

Si cede a la tentación de deslizar alguna palabra demasiado precisa -como lo aspiraba hasta su llegada la prensa egipcia- sobre el problema palestino, el Presidente norteamericano terminará minando la posición del gobierno de Israel, provocando un fracaso definitivo de la conferencia de Ginebra.

Frente a esta perspectiva para el Presidente norteamericano parece evidente que Anwar el Sadat arriesga mucho menos. Al menos esta sería la tesis del Primer Vicepresidente Abdel Aziz Hegazi, quien en declaraciones previas a la llegada de Nixon, precisó de la siguiente manera la política de El Cairo: "En el momento alguno nosotros pensamos que los Estados Unidos habrán de renunciar a sus vinculaciones con Israel. Pero creemos -y el Presidente Nasser aceptando el Plan Rogers había pensado lo mismo- que si fuera posible conseguir de Washington una actitud neutral en el conflicto árabe-israelí, sería importante para la nación árabe".

NOTICIA DE PERFIL

Un patricio yungueño

Ayer supe de la muerte de don Luis Alcázar Uría, natural de Ocobaya (Sur Yungas) y que alcanzó a vivir noventa años, de los cuales la mayor parte transcurrieron en ese maravilloso jardín semi tropical de los Yungas, que hoy están a la vuelitita de La Paz, detrás de aquellos cerritos, por donde se va al Mosal. Conocí a don Luis era joven, el conocerlos demandaba un viaje de tres días por un camino de herradura.

Las gentes yungueñas saben de quien estoy hablando. Yo diré a mis demás lectores que esta vez me refiero a un gran personaje que jamás ambicionó ser Presidente de la República, ni siquiera Ministro, ni tampoco Senador o Diputado. El cargo más alto que ocupó fue el de Alcalde de Chulumani durante diez y seis años, pueblo al que quiso convertir en la segunda ciudad del Departamento de La Paz. Allí hizo un gran hospital, aguas potables, alcantarillado, escuela, con un despliegue tal de energía que los naturales del lugar le llamaron carińosamente "el jiska-hitler".

Nunca pudo ganarlo la ciudad. Ni los Alcázar, ni los Alípaz, ni los Uría pudieron conseguir que don Luis se despojase de su pasión yungueña y optara por vivir en esta villa con atisbos de ciudad y sin el encanto de la aldea. Don Luis fue un árbol de raíces muy profundas al que siempre fue imposible transplantar. Don Luis fue un árbol. Es un árbol.

Pocos son los bolivianos con un amor tan entrañable por su tierra, por su pueblo, por su provincia. Pocos son los bolivianos que se plantean como problema la felicidad o el bienestar de un pueblo perdido en la provincia. O son muy pocos o no los conocemos. Es muy dispersada nuestra escala de valores que sólo consideramos personaje al pobre tipo que triunfó en política o al ciudadano vulgar que ocupa un alto cargo en la Administración Pública, o al hombre audaz que aprendió el arte de hacer negocios.

En nuestra dispar escala de valores ni siquiera tenía lugar un hombre que fue árbol en el perdido pueblo de provincia o el ciudadano cuyo más alto honor fue llegar a ser Alcalde de Chulumani. Con una nueva visión, al contemplar la vida de don Luis, hoy le abriremos un registro en el viejo rincón de los afectos y anotaremos:

Luis Alcázar Uría. 90 años. Nacido en Ocobaya. Fue Alcalde de Chulumani. Gran señor en su pueblo. Respetado en la ciudad. Nunca salió su nombre en los periódicos. Nació, amó, luchó y murió pensando en los Yungas. No hizo otra cosa. Fue hombre honesto y trabajador. Deja como recuerdo una medalla de oro, obsequio del pueblo de Chulumani a él y a su esposa, con una inscripción que dice: "gratitud imperecedera a sus benefactores: esposos don Luis Alcázar Uría y doña Antonia A. de Alcázar. Chulumani 1966".

Y si aquella vez que le entregaron la medalla hubo tres días de fiesta en el pueblo y todas las casas fueron abanderadas, hoy habrá treinta jornadas de duelo y un crespón negro en el corazón de todos los yungueños porque ha muerto un patriarca nacido en Ocobaya y que un día fue Alcalde de Chulumani.

PAULOVICH.

Estudiantes del Politécnico de Oruro se sumaron a la huelga universitaria

ORURO, 12 (PRESENCIA) - Al paro de labores decretado por los estudiantes de la Facultad de Tecnología, en apoyo de los universitarios de la UMSA, se han sumado, a partir de hoy, estudiantes de la facultad de Economía y del Politécnico, amenazando extender la huelga, a otros centros dependientes de la Universidad Boliviana Técnica de Oruro.

El paro, liderizado por la Facultad de Tecnología, fue decretado en principio por 72 horas, a partir del pasado jueves; sin embargo, ha sido extendido hasta la fecha, pese a las exhortaciones de las autoridades universitarias y político-administrativas, y desembocó más bien en la organización de un Comité Interfacultativo, que ha asumido el control del movimiento, disponiendo una huelga indefinida, a partir de hoy.

El primer comunicado expedido por el mencionado Comité, anoche, señala: "Respaldo moral y material a los universitarios de Chuquisaca, La Paz, Potosí y Cochabamba; reiterar que su posición no es política; pedir la libertad de estudiantes y catedráticos presos y atropellados por la causa de la Autonomía; condenar las represiones y persecuciones; pedir a la planta docente de la UBTO su respaldo y adhesión; declarar estado de emergencia y asamblea permanente".

Entre tanto, las autoridades universitarias, han informado que se impartieron instrucciones, tanto a los decanos como a los jefes de departamentos y coordinadores de carrera, para que asistan normalmente a dictar sus clases.

Los estudiantes del Politécnico no pasan clases desde ayer, mientras que los de Economía solo desde anoche, aunque el Centro de Estudiantes de esta facultad, mediante comunicado, ha expresado que "en ningún momento se ha resuelto paro alguno por parte de este Centro, que es el único organismo competente para tomar esa índole de determinaciones".

Alumnos de los últimos cuatrimestres, según un comunicado, resolvieron continuar pasando clases, "hasta la conclusión del último cuatrimestre", repudiando "al grupículo universitario que insta al cierre de la Universidad y quiere perjudicar a los estudiantes".

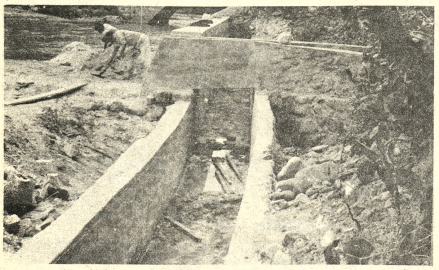

CANAL DE RIEGO.- Campesinos de Santa Cruz iniciarán la construcción de un canal de riego que beneficiará sus campos. Su costo de 750.000 Pesos bolivianos.

Nueva directiva del Club Social "Oruro"

ORURO, 12 (PRESENCIA) - El Club Social "Oruro", la primera entidad de esta ciudad, dentro de las de su índole, ha renovado su directorio para la gestión 1974-75, con el siguiente personal:

Presidente: Armando Rosas García; Vicepresidente, Edmundo Mirones Bustos; Secretario, Walter Tapia Mendivil; Tesorero, Abdías López Rosales; Vocales Propietarios, René Polo Rico, Ramiro Miranda Sánchez, Víctor Gil Mercado; Vocales Suplentes; Edmundo Urquidi Pinto; José Tito Alejandro Ferreras, Luis Siles Salinas, Felipe Rojas Rodríguez, Hugo Zavaleta Avilés, Hugo Arredondo Landa y Guillermo Taboada Balderrama.

El Club "Oruro", a tiempo de hacer conocer la nueva composición de su Directorio, formula que esta institución, como siempre "está plenamente identificada con los anhelos de superación de la comunidad orureña, que conserva enaltecidos, sus valores que consagran sus dignas tradiciones".

Gobierno francés fijó principios para el plan oficial de austeridad

—PARIS, JUN. 12 ((AFP).- El Presidente Valery Giscard D'Estaing fijó los principios del plan oficial de austeridad que desarrollaba su gobierno, en un discurso difundido hoy por la radio televisión francesa.

Las metas son "restablecer el equilibrio económico interno y externo de Francia" "y "producir un cambio en la política francesa para hacerla menos vulnerable ante los problemas llegados del exterior", según su anuncio.

No escapó a los franceses que, al anunciar personalmente la política de su gobierno, Giscard D'Estaing prefirió regresar a la imagen de especialista que mostraba cuando era ministro de Finanzas.

Para contener un déficit mensual externo de 2.000 millones de francos (400 millones de dólares), el presidente francés propuso medidas que restablecerán el equilibrio a fines de 1975.

En un tramo de su mensaje, Giscard sostuvo que si Francia podía bajar el ritmo de alza de precios de 1,6 por ciento a 0.5 ó 0.6 rápidamente, el país figuraría entre los afectados por la ola mundial de inflación.

En la parte sustancial de la exposición, el presidente francés señaló que el esfuerzo esencial del plan anunciado a la mañana por el Ministro de Economía y Finanzas, Jean-Pierre Fourcade, recaería en una nueva política fiscal.

En conjunto, el cumplimiento del plan significará economías por 10.000 millones de francos, un poco más del dos por ciento de la msas monetaria actualmente en circulación.

—ESCASEZ DE CARNE.- Se agudiza la escasez de carne en Camiri, pese a que es un centro casi ganadero. Las amas de casa tienen que hacer colas diarias para adquirir una mínima ración. No sólo escasea la carne sino muchos artículos de primera necesidad.

En Cochabamba se inicia Curso de Cooperativismo

COCHABAMBA 12 (PRESENCIA) - Bajo el auspicio del Centro de Formación de Líderes Cooperativistas se realizará en esta ciudad un curso sobre Cooperativismo para maestros rurales de normales y de ciclo básico.

Los organizadores dieron a conocer que hace días enviaron invitaciones a los maestros rurales para que éstos asistan al curso.

De acuerdo a informes proporcionados por el Centro de Formación, el curso se iniciará el 18 de este mes y finalizará el 30 en la Casa de Acción Católica, situada en el kilómetro 6 de la carretera Cochabamba-Santa Cruz (Pascana).

Se desarrollarán temas de educación cooperativa, organización y administración de cooperativas. Posteriormente habrá un seminario para la programación de futuros cursos sobre esta especialidad en normales rurales y escuelas de ciclo básico.

YPFB pagó a Tarija regalías de petróleo por mes de abril

TARIJA 12 (PRESENCIA).- Funcionarios de Yacimientos Petrolíferos Fiscales Bolivianos informaron hoy que esa empresa canceló al departamento de Tarija regalías de la explotación hidrocarburífera correspondiente al mes de abril del presente año.

De acuerdo a los informes proporcionados la suma exacta cancelada fue de tres millones setecientos mil pesos bolivianos, suma que según se dijo será invertida para impulsar el desarrollo de este departamento.

Por otra parte se supo extraoficialmente que el pozo petrolífero denominado Caigua 5 empezó a producir, por lo que la población de esta ciudad anoche se tocó las campanas de las iglesias a rebato para anunciar la buena nueva.

El pozo Caigua 5 se encuentra ubicado al norte de Villamontes. Las fuentes extraoficiales dieron a conocer que el nuevo pozo llegaría a producir dos mil barriles diarios de petróleo.

BANCO DEL ESTADO

Advertencia

El BANCO DEL ESTADO hace conocer a sus clientes que mantienen deudas en ejecución, que se concede plazo hasta el 20 del mes en curso para que regularicen sus operaciones. Vencido este término se procederá a publicar sus nombres o razón social por todos los medios de comunicación, además de adoptarse las medidas más convenientes a sus intereses.

La Paz, Junio de 1974.

RELACIONES PUBLICAS

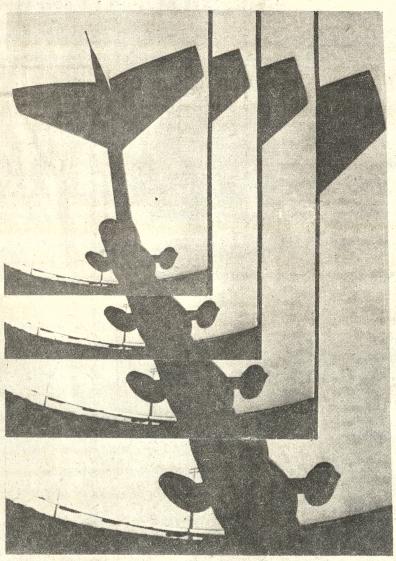

Por favor, abuse de Cruzeiro para vender más.

Señor Agente de Viajes:
Consiga más ventas más facilmente, Cruzeiro se vende solo.
Aproveche nuestro servicio regular a Sao Paulo para ejecutivos, nuestras conexiones a Europa y los Estados Unidos.
Abuse de nosotros y dígale a sus clientes que también lo hagan.
Cruzeiro es Brasil

La línea aérea de Brasil.
Vuele CRUZEIRO

Déficit de la balanza comercial motiva crisis económica en Italia

ROMA, 12 (INTER PRESS SERVICE).- La grave crisis económica por la cual atraviesa Italia se debe sustancialmente al déficit de la balanza comercial que podría alcanzar este año los 7 u 8 mil millones de dólares, déficit que, a su vez, se debe en un 50 por ciento a la importación italiana de productos agrícolas y ganaderos. Si en los próximos seis meses restantes del año no se aprecia una inversión de la tendencia del "trend" importador, el "déficit alimentario" peninsular alcanzará en diciembre los 4.500 millones de dólares.

La carne y los cereales son los sectores que mayores preocupaciones de las autoridades monetarias y comerciales italianas crean.

En cuanto a la carne bovina, el déficit alcanzó los 6 millones de dólares diarios. Vale decir que cada día del año atraviesan las fronteras italianas algo más de 5 millones de kilos de carne bovina.

Aunque en otras carnes, Italia es autosuficiente, el aumento vertiginoso de las materias primas destinadas a la alimentación de aves y de conejos influye para que una gran parte de los criaderos cambie de producción.

En el tema cereales, las perspectivas no se presentan mejores: en el primer bimestre de 1973, fueron importados trigo tierno y duro, maiz y avena por 100 millones de dólares. En enero y febrero de este año, las importaciones del sector aumentaron, en valor, a más de 200 millones de dólares. Tanto para la carne como para los cereales, son dos los factores determinantes de su déficit frente al extranjero. La constante declinación sin activa vida agrícola nacional, con el traslado de una gran parte de sus labores en la cifra total de los campesinos en Italia:

Otro factor es el deterioro de la lira en los mercados de cambios internacionales que hizo más costosas las importaciones, no sólo de los productos alimentarios sino también de la totalidad de materias primas.

VARTA ESPECIAL
LA PILA VERDADERAMENTE ESPECIAL
POR SU DURACION Y RENDIMIENTO
Búsquela en su tienda preferida
VARTA
Ventas al por mayor:
HANSA Ltda.
LA FIRMA BOLIVIANA DE SU CONFIANZA CON MAS DE 65 AÑOS AL SERVICIO DEL PAIS
DEPARTAMENTO MERCADERIAS
Tel. 50878 - YANACOCHA esq. MERCADO

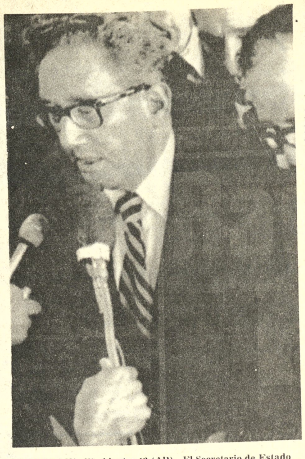

ESPIONAJE.- Washington 12 (AP).- El Secretario de Estado Henry Kissinger, salpicado en el Caso Watergate, manifestó que él no tuvo nada que ver con el espionaje electrónico aunque digan que existen pruebas de su participación en ese hecho. (Radiofoto AP especial para PRESENCIA).

Resultados desalentadores en la batalla contra la viruela en India

TATANAGAR, INDIA, 12 (AP).- Una de las mayores batallas contra la viruela se esta librando - y perdiendo - en esta estación ferroviaria del estado Bihar en el este de la India.

La estación está rodeada de una grave epidemia de viruela que las autoridades sanitarias estiman que ha causado 25.000 muertes en Bihar este año. Tan sólo en Bihar han ocurrido 70.000 casos desde enero, 97 por ciento de todos los casos en el mundo en el mismo período.

Las autoridades dicen que la epidemia ha cundido porque las víctimas abordan trenes en Tatanagar, 240 kilómetros al oeste de Calcuta, y llevan la enfermedad contagiosa a otros estados.

Más de 15.000 personas pasan cada día por esta estación. Algunas inevitablemente tienen viruela, enfermedad que no es comprendida por campesinos analfabetas que creen que la comezón inicial es un regalo de una diosa Hindú.

Una víctima abordó recientemente un tren en Tataganar y lo dejó en el estado vecino de Madhya Pradesh. Según la Organización Mundial de la Salud, ese pasajero tan sólo causó una nueva epidemia en una zona que estaba libre de la enfermedad. El resultado fue 464 nuevos casos y 76 muertes.

India está considerada como la última barrera importante para un mundo libre de la viruela que la Organización Mundial de la Salud espera lograr para 1975.

"Pero no podemos eliminar la viruela de la región mientras no impidamos que la enfermedad sea transportada por medio de la estación ferroviaria de Tatanagar", dijo un dirigente de la organización.

Para lograr esa meta, la organización y las autoridades locales formularon un plan de batalla el mes pasado: vigilar todas las entradas y salidas a la estación y asegurarse de que toda persona que entre o salga, haya sido vacunada.

El plan dio resultado durante tres semanas, en las cuales se descubrieron 60 casos de viruela activa. Unas 2500 personas fueron vacunadas diariamente.

Hace algunos días se derrumbó el plan de batalla porque el principal funcionario del gobierno en esa zona objetó que su familia fuera revisada para la vacuna.

Nuevos combates a lo largo de la frontera camboyana

SAIGON, 12 (AP).- Se informó hoy de fuertes luchas a lo largo de dos estratégicos corredores al norte de esta capital, mientras que las negociaciones militares destinadas a poner en práctica una tregua real se reanudaron sin progreso aparente alguno.

A lo largo de la frontera camboyana, 72 kilómetros al noroeste de esta capital, las fuerzas comunistas dispararon cerca de 300 cohetes y morteros contra cuatro puestos del gobierno, a los que siguieron ataques por tierra contra tres de ellos, informó el comando militar de Saigón.

El comando dijo que El comando dijo que uno de sus soldados resultó muerto. No se informó de bajas comunistas.

En el otro corredor, 40 kilómetros al norte de aquí, tanques y tropas de Vietnam del Norte y del Sur chocaron durante todo el día. Veinte soldados del gobierno perecieron y 95 resultaron heridos, dijo el comando. No se informó de inmediato sobre bajas norvietnamitas.

La lucha en la región comenzó a mediados de mayo cuando las fuerzas norvietnamitas se apoderaron de los puestos de avanzada del gobierno y ocuparon la aldea de An Dien al oeste de Ben Cat.

En Camboya, el presidente Lon Nol, en respuesta a las luchas políticas internas desencadenadas por la violencia estudiantil de la semana pasada, pidió a los ministros del gobierno que amenazaron con renunciar que permanecieron en sus puestos hasta septiembre, dijeron fuentes políticas.

La controversia comenzó la semana pasada cuando seis ministros del gobierno de coalición del primer ministro Long Boret renunciaron después de manifestaciones estudiantiles en las que perecieron dos altos funcionarios.

Entre los seis ministros figuran cuatro del Partido Republicano afiliado al ex Primer Ministro Príncipe Sisowuh Sirik Matak y dos de un bloque independiente vinculado al ex jefe de estado Cheng Heng.

Estos dos grupos, en unión de los miembros del Partido Republicano Social de Lon Nol, componen el actual gabinete de 16 miembros formado en diciembre pasado.

Long Boret, cuenta con el apoyo del embajador norteamericano John Gunther Dean, quien se reune con el primer ministro casi a diario.

Fuentes políticas dijeron que Estados Unidos no favorece cambios en el gobierno y está tratando de aligerar las tensiones de la actual crisis política.

Hoy en la historia

POR THE ASSOCIATED PRESS

Hoy es jueves 13 de junio, día 164 de 1974. Faltan 201 para terminar el año.

EN UN DIA COMO HOY:

1231 - Fallece el futuro San Antonio de Padua.

1502 - Cristobal Colón descubre la Isla Antillana de Martinica.

1525 - Martin Lutero se casa con la monja Catalina de Bora.

1589 - Ataque fracasado contra Lisboa del almirante Francis Derak.

1611 - El holandés David Fabricius descubre las manchas del sol.

1645 - Batalla de Naseby, decisiva dictoria de los parlamentarios frente a los partidarios del Rey Carlos I de Inglaterra.

1763 - Nace el sabio brasileño José Bonifacio de Andrada y Silva uno de los promotores de la independencia de su patria.

1790 - Nace el político y Militar José Antonio Paez, paladin de la independencia de Venezuela.

1812 - Estados Unidos declará la guerra a Inglaterra.

1855 - Estreno de Paris de "Las vísperas sicilianas", de Verdi.

1859 - El Presidente mexicano Benito Juárez nacionaliza todas las propiedades de la iglesia.

1865 - Nace el poeta irlandés William Butler Yeats.

1874 - Nace el literato argentino Leopoldo Lugones.

1883 - El Canciller Bismarck funda el primer seguro obligatorio de enfermedades que registra la historia.

1886 - Muere ahogado Luis II de Baviera, el romántico rey loco.

1940 - Paris es declarada ciudad abierta.

1956 - El último soldado inglés abadona la base de Suez y Gran Bretaña entrega a Egipto el control del canal.

PENSAMIENTO DE HOY: Tenemos dos oidos y una sola lengua para que escuchemos más y hablemos menos - Diogenes, filosofo griego (412?-323? A.C.)

No será cambiado Nuncio de Lisboa

CIUDAD DEL VATICANO, 12 (AP).- En fuentes vaticanas se desmintieron el miércoles informaciones publicadas en la prensa italiana sobre la posible substitución del Nuncio Apostólico en Lisboa "como consecuencia de la revolución militar que derrocó el régimen totalitario.

Informaciones en ese sentido aparecieron en el diario romano "Il Messagero" al señalar que el nuncio, Arzobispo Mons. Giuseppe Maria Sensi, habia sido recibido en audiencia privada por Pablo VI, hace dos días.

Vieron pruebas de que Kissinger ordenó una actividad de espionaje electrónico

WASHINGTON, 12 (AP) - Un miembro de la comisión de asuntos judiciales de la Cámara de Representantes dijo haber visto pruebas de que Henry A. Kissinger ordenó efectuar actividades de espionaje electrónico, pese a la negativa expresada por el Secretario de Estado.

Pero otro miembro de la comisión expresó hoy que el grupo tiene un documento que demuestra que Kissinger no originó dichas actividades.

Otro dos senadores republicanos acusaron a los medios de información de pasar por encima del deber del gobierno de proteger la seguridad nacional en lo tocante a sus relatos sobre espionaje electrónico.

El representante Joshua Eilberg, demócrata por Pensylvania, dijo ayer que, "se nos ha facilitado documentos que constituyen una prueba positiva de que Kissinger ordenó las actividades de espionaje electrónico".

Pero el representante Charles Wiggins, republicano por California, no estuvo de acuerdo con esto.

"Pero Kissinger esta en lo cierto desde el punto de vista técnico al decir que no las ordenó".

"Lo que hace la Oficina Federal de Investigaciones - FBI - cuando se le comunica que hay un problema es una decisión que compete a dicha oficina", dijo "La decisión de interceptar las llamadas telefónicas fue tomada por el FBI".

"Wiggins dijo que la comisión tiene un documento, suscrito por Kissinger, que revela que este no originó el espionaje electrónico, pero se negó a dar otros detalles.

La comisión de relaciones exteriores del senado, a petición de Kissinger, decidió ayer volver a examinar el testimonio prestado por este el pasado septiembre durante las audiencias que celebró para confirmarle en el cargo.

Kissinger amenazó ayer con renunciar durante la conferencia de prensa que ofreció en Salzburgo, Austria, si la controversia sobre el papel que desempeñó en las actividades de espionaje electrónico no era aclarada.

El Secretario de Estado negó que hubiese mentido a la Comisión de Relaciones Exteriores durante las audiencias de confirmación.

El líder republicano del senado Hugh Scott, de Pensylvania, condenó lo que calificó de "filtraciones irresponsables" de documentos confidenciales en un esfuerzo por socavar el prestigio de Kissinger en un momento en que la paz esta en juego.

AUSTIN mini
Próxima llegada
reserve el suyo

LIMALE y WEISS S.A.

Bekunis
Mantiene su figura siempre esbelta y juvenil

Bekunis
AL SERVICIO DE SU SALUD TOMADO DE LA MANERA QUE EVITA LA ACUMULACION DE GRASAS Y ELIMINA LAS TOXINAS, NORMALIZA LA FUNCION DIGESTIVA Y ELIMINA EL ESTREÑIMIENTO.
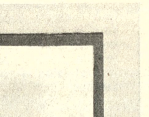
NUEVO!
BekunSalud
Bekunis Te
Bekunis Grageas
Bekunis Instantaneo

MOTOR ELECTRICO
COMPRAMOS
20 HP. 6 25 HP. 2900 R.P.M. 220 VOLTIOS.
Informes a S.A. "VOLCAN", Teléfono 40284.

Radios portátiles
National
2 bandas
•ANTENA TELESCOPICA PARA RECEPCION EN ONDA CORTA.
•CUADRANTE DE FACIL SINTONIZACION.
ELEGANTE ESTUCHE DE CUERO
MODELO R-211

MODELO R-223
•CIRCUITOS ULTRAMODERNOS
•INDICADOR DE VOLUMEN
•GRAN CALIDAD TONAL
•COMPACTOS •ATRACTIVOS
VENTAS Y SERVICIO EN LAS DISTRIBUIDORAS
National DE TODO EL PAIS.

Exclusivamente para Gente de Buen Tono...
Radiotonos estereofónicos PHILIPS de circuito compacto.... Con el incomparable tono PHILIPS para gente de buen tono... Muebles lujosos con acabado de alto brillo.... El buen tono exije PHILIPS...
PHILIPS... hay una sola

Acción mundial para investigación meteorológica comenzará el sábado

PARIS, JUNIO 12 (AFP).- Varios países latinoamericanos y del Caribe se unirán a científicos del Canadá, Europa y Estados Unidos para la mayor investigación meteorológica emprendida hasta la fecha en zonas tropicales.

Según un informe de la OEA (Organización de Estados Americanos) recibido aquí, estas vastas y pacíficas "maniobras" se efectuaran del 15 de junio al 23 de septiembre sobre un área de tierra y mar tropical de 20 millones de millas cuadradas.

El objeto de esta "operación trópico" es recoger informaciones sobre el comportamiento de las atmósfera de la región y sus efectos en el clima mundial.

México participará con un barco, el Virgilio Uribe, Brasil proporcionará un avión especialmente equipado y dos barcos, el Almirante Saldanha y el Sirius, y otros países latinoamericanos contribuirán con estaciones terrestres. Europa y las dos naciones norteamericanas ofrecerán seis tipos de satélites meteorológicos, 35 barcos, 12 aviones y 65 boyas.

El proyecto, llamado "Global Atmospheric Research Program Atlantic Tropical Experiment" (GATE), es auspiciado por la Organización Metereológica Mundial y el Consejo Internacional de Científicos. En su realización tomarán parte unas 4.000 personas: hombres de ciencia, técnicos y tripulantes aeronavales de 66 países.

Las operaciones serán controladas desde un centro internacional instalado en el Senegal, Africa, cuyo gobierno abrió su puerto y su aeropuerto y ofreció toda clase de facilidades a los participantes.

"GATE" se propone fundamentalmente acumular una inmensa masa de datos simultáneos que ayudarán a los científicos a entender el fenómeno del tiempo tropical, transcribiéndolo en términos matemáticos, al mismo tiempo que se mejorará la informática meteorológica (mejores computadoras para predecir el tiempo a más largo plazo, etc.)

En efecto, para pronosticar el tiempo más allá de unos pocos días, los meteorologos deberán conocer mejor el comportamiento de la atmósfera tropical como elemento que es de la incesante circulación planetaria de la atmósfera terrestre y oceánica. Los trópicos reciben la mitad del sol que calienta nuestro planeta, y gran parte de este calor, "almacenado" primero en los océanos, es catapultado tropicalmente de formas diversas que van desde cúmulos nubosos hasta violentos huracanes.

De los 38 navíos participantes, la mitad aproximadamente estacionarán en puntos muy separados del Atlántico entre la costa noroeste de Africa y las islas y costas tropicales de América, mientras que los demás se concentrarán en un área de 200 millas cuadradas cerca de la costa africana -una especie de hexágono con una región de barcos formación del Canadá, Alemania Federal, Estados Unidos y la URSS.

Estos barcos se encargarán de estudiar las formaciones nubosas mediante globos - sonda, radares y otros artefactos, así como las vastas corrientes oceánicas cerca del Ecuador, la velocidad del viento, presión atmosférica y temperatura, humedad, lluvia, temperatura de la superficie del mar y humedad en función de la altitud de las nubes.

Riqueza orgánica y mineral del mar es mayor que de la Tierra

Segundo artículo de una serie sobre aspectos relacionados con la Tercera Conferencia de las Naciones Unidas sobre el Derecho al Mar.

CARACAS, 12 (AP).- El mar contiene mayores riquezas orgánicas y minerales que la tierra, pero aún hay que superar muchos obstáculos para disfrutar de esa fuente, que serviría para superar las crisis energéticas y alimenticias, del mundo, según los científicos.

De todos los aspectos económicos que están a la espera de una decisión durante la década del 70 se considerá de mayor importancia el relacionado con la propiedad y distribución de las vastas riquezas de gas, petróleo, peces y minerales que se hallan bajo los mares.

"Existe el peligro de perder el fruto de los mares aún antes de recogerlo", afirmó uno de los oceanógrafos llegados a Caracas para participar en la Tercera Conferencia de las Naciones Unidas sobre el Derecho del Mar.

Han transcurrido casi 15 años desde que la ONU comenzó a discutir los distintos aspectos del mar y su fondo y aún falta un largo trecho por recorrer para llegar a la meta de un régimen internacional sobre las operaciones en el fondo del mar, según un experto en política extranjera.

Pero ya se ha logrado que los principales problemas creados por intereses y actitudes de grupos y naciones aisladas se hayan aclarado en las sesiones preliminares a la conferencia, que se celebrará aquí del 20 de junio al 29 de agosto.

La ambicionada meta de elaborar un tratado sobre un sistema para la explotación del fondo del mar no esta aún a la vista, pero podrían lograrse avances notables en esta reunión.

Es difícil repartir un multimillonario cofre con alimentos para 30.000 millones de personas, petróleo y gas para superar las crisis energéticas y extensión que cubre el 70 por ciento de la superficie de la tierra.

"El mayor problema que existe es el de saber a quien pertenecen y en que proporción esas inmensas riquezas", expresó un funcionario estadounidense.

Los recursos que tanto busca el hombre estan en una región considerada "tierra de nadie" hasta hace pocos años, zona internacional más allá de la jurisdicción nacional. Ahora, cuando se ha descubierto que esa zona es el mar, un internacionalista se pregunta, aun cuando estuviera ahora en vigencia la antigua teoría y tuviera una aceptación universal, ¿Qué significado tiene?

Evan Luard, ex delegado británico en las Naciones Unidas, afirma en un documento: "¿Puede cualquiera recoger lo que encuentre en el fondo del mar, basandose en que las cosas son de quien las encuentre?"

Luard plantea así aquello que mas inquieta a los internacionalistas, la posibilidad de que las riquezas, del mar puedan ampliar la brecha entre las naciones industrializadas y las que se hallan en vía de desarrollo.

Si los recursos del mar son de quienes los exploten, solamente las naciones avanzadas y con sistemas tecnológicos mas complejos serán las beneficiadas, asegura un diplomático latinoamericano.

Pero no sólo se puede establecer una injusticia entre las llamadas grandes potencias y los países en desarrollo. La conferencia también estudiara la situación de las naciones sin costas.

Dos posiciones diametralmente opuestas aparecen ante los delegados de las 50 naciones que participaran en la conferencia.

¿Los países que poseen costas tienen la posibilidad de extender su jurisdicción marina hasta una distancia indefinida? la segunda interrogante se plantea en relación a la situación de las naciones que no tienen mar. ¿significa esto que estarían impedidas de participar en la gran repartición del tesoro?.

Desde ahora se anticipa que será necesaria por lo menos otra reunión el próximo año, seguramente en Viena.

Otra teoría que se plantea a los técnicos es que los recursos marítimos puedan ser declarados propiedad internacional, pertenecientes en forma igualitaria a todos y explotable solamente en base a acuerdos internacionales, posiblemente bajo la dirección de una autoridad internacional establecida para ese propósito.

El fondo del mar contiene una variedad de materiales de casi incalculable importancia para la economía del mundo durante los próximos años.

Se pueden encontrar formas de fertilizantes, diamantes buscados en las costas de Africa - magnesio, potasio y sal, entre otros.

Pero aparte los mencionados, hay varios recursos energéticos ampliamente deseados, principalmente petróleo y gas. Actualmente se busca petróleo en profundidades superiores a los pp metros y a medida que se hace indispensable cavar mas, los precios aumentan.

En el futuro podría obtenerse en el mar, según los técnicos, petróleo a precios mas rentables que en la tierra. Las medidas económicas de carácter proteccionista y los problemas económicos no insólitos en las naciones productoras de petróleo, hacen cada dia mas deseada la explotación en el mar, según opinó un hombre de negocios.

Pero aún hay muchos obstáculos por vencer.

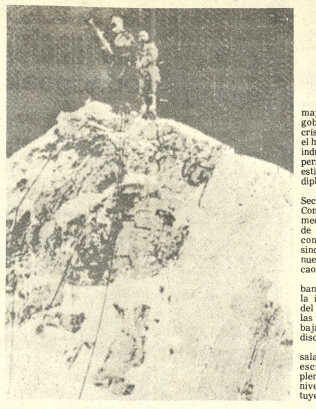

EN LA CUMBRE.- Tokio 12 (AP).- Miembros de una expedición japonesa femenina lograron la cima del monte Manasulu en las Himalayas el último 4 de mayo. Se dijo que era la primera vez que esa montaña era conquistada por expedición femenina. (Radiofoto AP especial para PRESENCIA).

Crisis económica amenaza al gobierno de Portugal

LISBOA, JUN 12 (AFP).- El mayor riesgo que amenaza al gobierno portugués, es una crisis económica agravada por el hecho de que las finanzas y la industria siguen en manos de personeros del antiguo régimen, estimaron hoy aquí los medios diplomáticos.

Como lo ha indicado el Secretario General del Partido Comunista, Alvaro Cunhal, esos medios "reaccionarios" tratan de anular en los hechos las conquistas democráticas y sindicales concedidas por el nuevo régimen, para crear el caos económico y social.

Dueños de los principales bancos, las grandes empresas y la industria, los simpatizantes del antiguo régimen enfrentan las ventajas otorgadas a los trabajadores con aumentos indiscriminados de los precios.

Los recientes aumentos de salarios y la fijación en 3.300 escudos el salario mínimo, plenamente justificados por el nivel de costo de la vida, constituyen un grave problema para las pequeñas y medianas empresas que no están en condiciones de otorgar tales aumentos.

Ello obligó al gobierno del General Antonio de Spinola a crear comisiones especiales, encargadas de examinar estos casos.

Las medidas de congelamiento de precios y salarios mínimos, que fueron adoptadas por un mes, vencen el 27 de este mes, y la incertidumbre en cuanto al futuro preocupa a la mayoría de los empresarios, pequeños o grandes.

El turismo, que en 1973 había significado un ingreso equivalente a la mitad del déficit de la balanza comercial de Portugal, este año se perfila con malos síntomas.

El mes de junio, que tradicionalmente constituye el "pleno" de la temporada turística en Portugal, registra esta vez una caída vertical.

Inclusive los emigrados portugueses, que sobre todo en Francia acuden masivamente en su país en esta época del año, se ven escasamente ahora, en tribuyendo a la penuria de divisas y a la crisis de la industria turística.

Las transferencias de divisas efectuadas por los trabajadores emigrados, que constituyen la segunda fuente de entradas del exterior para el país, disminuyó en un 80 por ciento de acuerdo a los informes de tres bancos importantes.

LOCAL O INMUEBLE CENTRICO

Se busca local o inmueble céntrico apto para institución bancaria en compra o alquiler.

Ofertas a casilla 2026-La Paz.

CONTRALORIA GENERAL DE LA REPUBLICA

AVISO DE REMATE

Por resolución dictada en la fecha, en el juicio coactivo seguido por C.R.F. contra INCERSA, se ha señalado el día 19 de los corrientes, a horas 15 y 30, para el remate de los siguientes bienes embargados:

1.- Terrenos de fábrica, aproximadamente 13.000 m2.
2.- Terrenos de yacimientos aproximadamente 26.546 m2.
3.- Construcciones e instalaciones industriales.
4.- Maquinaria, equipo, herramientas y muebles

Todo por la base global de $US 220.000.-

Los interesados en el remate pueden concurrir el día y hora señalados al hall de la Contraloría General de la República, para su postura, previo el depósito de ley.-

La Paz, junio 10 de 1974

Lic. ROLANDO KEMPFF MERCADO
Sub-Contralor General de la República

PERSIANAS? CORTINAS? STORES? LAMPARAS?

Industrias Decorativas

"MARA"

Teléfono 20065

Nuevas prohibiciones del gobierno militar chileno

SANTIAGO JUN. 12 (AFP).- El gobierno militar chileno prohibió hoy la difusión de enciclicas y ciertas canciones populares de autores argentinos y españoles a la radio democratacristiana "Balmaceda", según información ejecutivo de la emisora.

Esta radio está censurada desde el viernes pasado quedando impedida también de transmitir comentarios del ideólogo demócratacristiano Jaime Castillo y de una periodista de su equipo de prensa.

Ejecutivos de la emisora indicaron hoy que por orden de la censura militar la radio no puede divulgar ningun libreto que contenga extracto de las encíclicas "Quadragésimo anno Mater et magistra y Populorum progressio"; que versan sobre asuntos políticos y sociales.

Asimismo, dijeron que entre las canciones populares que deben eliminar de su repertorio musical figuran los temas "Yo tengo fe" del compositor y cantante argentino, Palito Ortega y "Canción para la libertad", del español Juan Manuel Serrat.

Balmaceda es la única radiodifusora del país que está sometida a censura previa por las autoridades militares. Los otros órganos de prensa - a excepción de dos revistas que también tiene censura previa - están laborando bajo la autocensura.

Anteriormente, a mediados de abril, radio Balmaceda, órgano oficioso del arzobispado chileno, fue sancionada con seis días de clausura por difundir comentarios de carácter político - partidista.

CHEQUE EXTRAVIADO

Habiéndose extraviado el cheque Nº 2444 del Banco Central de Bolivia girado a la órden de Y.P.F.B. Buenos Aires, comunicamos que queda nulo y sin valor.

La Paz, 12 de junio de 1974.

YACIMIENTOS PETROLIFEROS FISCALES BOLIVIANOS
DIVISION DE TESORERIA

ASMATICOS! LIBRENSE DE ATAQUES EN MINUTOS

Asmáticos, líbrense de los ataques de asma con NEOASMA, la fórmula científica de seguros y positivos resultados para el tratamiento del ahogo de los ataques de asma. Sin inyecciones . . . sin medicamentos peligrosos, con una tableta de NEOASMA, fácil de tomar hace desaparecer el ataque de asma en minutos. N-15

fotocopias alsegundo

$b. 4 CADA UNA TAMAÑO OFICIO

FOTOCOPIAS DE PLANOS

Comercio 994 esq.Yanacocha casi esquina Tribunales.

Tel.27783 - 26755

INGENIEROS TEXTILES Y ECONOMISTA TEXTIL

EXAMEN DE COMPETENCIA

En el

Ministerio de Industria, Comercio y Turismo.

Segunda Convocatoria

Se convoca a examen de competencia a profesionales de La Paz o del Interior de la República, para colaborar en un estudio textil, con duración de cuatro meses, que se iniciará a mediados del mes de julio del presente año, con los siguientes requisitos:

A).- 2 Ingenieros o especialistas textiles en uno de los siguientes campos: 1.- Química y acabado textil, cualquier fibra.

2.- Abastecimiento, comercialización con miras a exportación de manufacturados de cualquier fibra, organización y desarrollo de empresas de hilanderías, tejeduría plana y de punto, confecciones industriales y productos especiales textiles.

B).- 1 economista textil con suficiente práctica en fábrica textiles y/ o en proyectos industriales con conocimientos de costos industriales, mercadeo textil y estudios de factibilidad.

El horario es a tiempo completo ya que el referido Estudio es de estrecha vinculación con expertos extranjeros contratados por el Banco Interamericano de Desarrollo; se reconocerán horas extras y viáticos al Interior de la República.

Para todos los postulantes se requieren: solicitud escrita acompañada del Curriculum Vitae y la presentación de documentos sobre la calificación profesional y el trabajo práctico realizado en empresas y/o instituciones relacionadas con el campo textil.

El haber mensual de los que resulten elegidos será de acuerdo a su capacidad y conocimientos profesionales.

Los interesados deberán presentarse personalmente con sus documentos respectivos el día miércoles 19 de junio del presente año, de horas 9,00 a 12,00 ante la comisión del Departamento de Personal del Ministerio de Industria, Comercio y Turismo, en la Avenida Camacho esq. Bueno 2º piso.

La Paz, 12 de junio de 1974

Relaciones Públicas del Ministerio de Industria, Comercio y Turismo.

Vuele por

HORIZONTES

Servicios aéreos

Avión Turbo Commander para ejecutivos

Vuelos a cualquier punto del país

TEL. 82082-83264-20754

CURSOS MODERNOS Y RAPIDOS DE "CORTE Y CONFECCION"

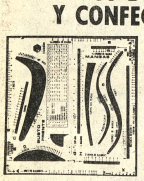

"TECNIMOD" SISTEMA BRASILERO

Aprovechando la vacación invernal, nuevamente se dictará CURSOS MODERNOS DE CORTE Y CONFECCION, aplicando el modernisimo sistema "TECNIMOD", único en el país. Ud.- con solo pasar ocho clases ya podrá confeccionar sus propias prendas de vestir, sin pruebas ni cálculos.

Conozca las bondades de este moderno sistema y participe de las satisfacciones que le brindará su conocimiento. "TECNIMOD" le abrevia su aprendizaje a un tiempo mínimo, encaminado para su modelaje por la maravillosa ESCUADRA MAGICA (Eterna compañera suya).

Los cursos comenzarán el lunes 17 del presente mes, en horarios convenientes (Incluso nocturno), con una duración de 15 días, al término de los mismos se otorgarán certificados.

Mayores referencias e inscripciones en SECRETARIA, calle Bolivar No. 748 (entre Sucre e Indaburo) Tel. 65014.

AVISO

A Los Señores:

NOMBRES	REFERENCIAS
ARTEAGA FLORES, JORGE	COBIJA
ARCE MERCADO, HUMBERTO	"Prudencio Nº 18"
ESCOBAR MENESES, MARIO	"Otero de la Vega Nº 797"
MERCADO FERNANDEZ, RAUL	Ediciones Tabloide
MAZUELOS, GUILLERMO	"Landaeta Nº 540"
DOCTOR-MONTERO CORONEL, JORGE	Consultorio Edif. Fabril 3er. piso
NAVARRO BURGOS, AUGUSTO	Plan 482 Calle 17 Nº 1989-Ciudad Satélite
O'KEFFE MOREL, JAIME	Empleado del Ministerio de Urbanismo y Vivienda - Asesoría Legal.
OJEDA MURILLO, BERNARDO	"Rincón Bustamante Nº 205"
PARDO TORRICO, CARLOS	Av. Tejada Sorzano Nº 205
PUENTE ITURRICHA, RAFAEL	"Villalobos Nº 235"
PEREZ MACIAS, ALBERTO	"Sebastián Segurola Nº 654"
POMA QUISPE, ZACARIAS	Chacaltaya Nº 50 - El Alto
REVOLLO SAAVEDRA, ORLANDO	"Topáter Nº 890"
ROJAS VILLARROEL, LADISLAO	"Man Césped Nº 8575" La Florida
RAMOS QUISPE, INOCENCIO	Celso Peñaranda Quiroga
SEEGHERS, RAFAEL	Francisco Seeghers
SILES PORCEL, PABLO	Av. Camacho Nº 1475
SANCHEZ BALLIVIAN, RENE	"Pedro Salazar Nº 429"

Se les ruega apersonarse a la brevedad posible en nuestro "DEPTO. LEGAL"

OCIC LTDA.

Galería Luz 2º piso. Of. 1
Tel. 21027

La Paz, 12 de Junio de 1974.

¿Viaja Ud. a la Argentina?

Incluya el nombre de un amigo muy solicitado en su itinerario

"ASSIST CARD INTERNATIONAL"

Una forma diferente de estar en Argentina

ASSIST-CARD

GRATIS
* Asistencia médica
* Sumunistro de medicamentos
* Traslados en caso de enfermedad
* Internación en clínica de lujo
* Intervenciones quirúrgicas
* Asistencia legal

DINERO
* Anticipo de caución penal
* Adelanto de efectivo en casos
* de pérdida de equipaje.

DESCUENTOS 10%
* Restaurantes
* Night Clubs
* Tiendas
* Boutiques
* Comercios

Concesionarios:

YOUTH TOURING CENTER LTDA.

Av. Mariscal Santa Cruz 1289
La Paz - Bolivia

Campaña nuclear francesa será subterránea en atolón polinesio

PARIS, JUN 12 (AFP).- La campaña nuclear francesa de 1975 será subterránea y se realizará, según medios competentes, en el atolón polinesio de Fangataufa, 40 kilómetros al norte de Mururoa.

Tras la inminente octava campaña atmosférica francesa en este último atolón, sólo los dos recién llegados asiáticos al "club atómico" China y la India, seguirán realizando pruebas nucleares no subterráneas.

Pero la promesa del Presidente Valery Giscard D'Estaing de que la próxima campaña en Mururoa (polinesia) será la última no redujo las previstas reacciones nacionales e internacionales.

En Francia, el Ministro de Reformas, Jean Jacques Servan Schreiber, perdió finalmente su cartera en cuanto reiteró su oposición a las experiencias en la atmósfera.

En oceanía los gobiernos australianos y neozelandes anunciaron su propósito de proseguir su acción contra Francia ante la corte internacional de justicia de La Haya. Las reacciones de Japón, Perú y demás países ribereños del pacífico no deberían tardar en producirse.

Ahora bien, según los técnicos franceses, eran necesarias las últimas campañas y lo es aún la de este año para poder abordar la fase subterránea de las pruebas.

Para miniaturizar los artefactos atómicos nacionales y hacerse con la técnica de detonadores atómicos de las bombas nucleares, la prosecución de las experiencias atmosféricas era absolutamente necesaria.

La única condición era la de asegurar al máximo la protección de las poblaciones más cercanas contra las lluvias radiactivas. Pero también, en este punto, los expertos insisten en que se cumplieron rigurosamente las más estrictas consignas de seguridad que se hayan cursado nunca en este dominio.

También era preciso - proseguían - preparar el futuro polígono de pruebas subterráneas. Y era tarea más difícil que la que culminó en 1966 con la perforación y blindaje de la galería horizontal de In Ekker (Argelia), en la que se ensayó la primera bomba de plutonio francesa.

La evolución de la independencia argelina impidió a Francia seguir aprovechando aquella costosa instalación. Por eso se habilitaron, mas costosamente aún los polígonos polinesios de Mururoa (pequeñas cargas) y Fangataufaa (grandes cargas).

El deseo gubernamental de reducir a cero la duda internacional sobre lo inofensivo de las experiencias y la campaña lanzada contra estas explicain que, pese a todo, París decidiera hace dos años construir un nuevo polígono subterráneo. Proseguían los medios informados.

En principio, se pensó en emplazarlo en el atolón de las Islas Marquesas, pero los estudios realizados revelaron que su subsuelo rocoso no era suficientemente sólido.

En parte por motivo de economía, se pensó acto seguido en ampliar subterráneamente los dos polígonos polinesios actuales y las prospecciones del subsuelo de Mururoa y Fangataufa fueron según parece concluyentes, sobre todo en el segundo atolón.

Los expertos recordaban que un atolón es un antiguo volcán submarino coronado por una espesa capa de coral. Hoy ya se conoce con toda perfección la consistencia del cono basáltico de los dos conos volcánicos citados, formados hace unos quince millones de años.

Las cúspides humeantes de Mururoa y Fangataufa emergían de la superficie oceánica hasta hace unos cien mil años.

REHABILITACION.- Los Angeles 12 (AP).-- Lupe Manjerrez de tres años de edad, insensible de la cintura hasta los pies a causa de un defecto congénito en la columna vertebral, da vueltas en una plataforma rodante después que su equipo ortopédico fueron robados del auto de sus padres. La niña recibe atención en un centro de rehabilitación. (Radiofoto AP especial para PRESENCIA)

Confusión en mercados internacionales ante decisión sobre oro en Washington

LONDRES, JUN. 12 (AFP).- Las decisiones sobre el oro adoptadas anoche en Washington por los diez países más ricos del mundo occidental, provocaron confusión hoy en los mercados internacionales del metal precioso.

En Londres, en particular el mercado manifestó grar. nerviosismo debido a diversas noticias contradictorias sobre el alcance de la medida de Washington.

Fundamentalmente, el grupo de los diez decidió que los Bancos Centrales podían utilizar su oro como garantía para contraer empréstitos de divisas en el extranjero, contabilizándolo a un precio más elevado que el oficial.

Los europeos estiman que ese precio debería situarse aproximadamente a los niveles que rigen en el mercado libre, mientras que otros países estiman que los precios deberia fijarlos el país prestatario de divisas.

En todo caso, durante la jornada se vio claro que la operación era principalmente contable y que los Bancos Centrales no disponían en realidad de libertad de movimientos para negociar oro a los precios del mercado, o aproximados.

Gran Bretaña anunció, por ejemplo, su intención de mantener por lo menos de momento, el precio oficial de 42.22 dólares por onza, cuando en el mercado libre gira entre 155 y 160 dólares onza.

En Londres el mercado fue perturbado también por rumores de situaciones difíciles en el mundo bancario, donde un sindicato bancario europeo está amenazado, al parecer, con graves pérdidas a raiz de operaciones en el mercado del eurodólar o en el de materias primas.

En todo caso la onza de oro, tras ceder durante la mañana 5.25 dolares y situarse a 152 25 dolares recuperó durante la tarde y volvió a subir a 156.50 dólares o sea casi el nivel de la víspera.

Por un lado el acuerdo de Washington influye en el mercado del oro en el sentido de la baja, pese a que los Bancos Centrales no esten autorizados a vender metal precioso en el mercado libre.

Pero, por otro lado, las últimas declaraciones del secretario norteamericano del tesoro William Simon, presionan en sentido alcista. Simon declaró antes de fin de año los reglamentos que prohiben a los norteamericanos poseer oro serían probablemente anulados.

Los especuladores deben tomar en cuenta, además, la posibilidad de ventas soviéticas de metal para financiar compras de cereales a raiz de las malas cosechas previstas.

En Bruselas, los medios europeos estimaron que el acuerdo de Washington presentaba a la vez ventajas e inconvenientes.

Es positivo, se dijo, porque permite a los paises que necesitan divisas ofrecer mejores garantías y no prejuzga de la reforma del sistema monetario internacional por su alcance limitado.

En cambio, el inconveniente, en particular para la comunidad europea, reside en que se trata sólo de un expediente que no garantiza soluciones comunitarias de ayuda a los paises en dificultad.

De hecho, sólo dos paises Estados Unidos y Alemania Federal están ahora en condiciones de prestar dinero. Como consecuencia se asistirá a una acumulción de oro en las cajas de los bancos centrales de esos dos paises, acentuando aún más el desequilibrio entre los bien pertrechados y los deficientes, se subrayó.

Acordaron usar el oro como garantía para los préstamos internacionales

WASHINGTON, 12 (AP).- La oficina del secretario del tesoro, William Simón, anunció hoy que los principales ministros de finanzas del mundo han acordado que el oro puede ser usado como garantía en los préstamos internacionales.

El acuerdo representa una concesión norteamericana, nación partidaria de que el oro fuese eliminado del sistema monetario internacional.

La oficina de Simón dijo que el acuerdo se logró en una cena informal a la que acudieron aquí anoche los ministros de finanzas de los diez principales países comerciantes del mundo, conocidos como grupo de los diez.

La sesión tuvo lugar en vísperas de comenzar hoy la reunión del llamado Comité de los Veinte del Fondo Monetario Internacional, que preparará el esbozo general de un sistema monetario mundial provisional.

Las reuniones serán secretas y serán seguidas el jueves de un comunicado que detallará el acuerdo.

Uno de los obstáculos principales ha sido el papel del oro, contra la opinión norteamericana, algunos países europeos y varias naciones en desarrollo sostienen que las reservas oro deben ser utilizadas para ayudar a sufragar el aumento en los costos del petróleo.

El acuerdo a que se llegó anoche dejá, según parece, sin resolver la cuestión de dar nuevo precio al oro.

El precio mundial es de 42 dólares la onza. En el mercado libre, la onza de oro ha llegado a pagarse hace poco a 170 dólares.

La declaración de la tesorería norteamericana dice que el valor del oro usado como garantía en los préstamos internacionales será dijado por el presidamista "y por lo tanto, tal plan no plantearía necesariamente valorar el oro a precio relacionado con el mercado."

Arabia Saudita aguarda la visita de Richard Nixon

YIDDA, JUN 12 (AFP).- Arabia Saudita, en la que el presidente Richard Nixon es aguardado el viernes 14 es considerada por EE.UU. que mantiene aquí unos 4.000 consejeros militares, una garantía para la estabilidad y la seguridad de la región, destacaron hoy aquí los observadores.

La visita de Nixon a esta capital, estuvo precedida por tres hechos significativos: la venta de armas y equipos militares modernos por 1.500 millones de dolares, la firma de un importante convenio de cooperación en todos los campos, y el aumento del 25 al 60 por ciento de la participación de Arabia Saudita en la compañía petrolera Aramco, un consorcio de cuatro empresas norteamericanas.

Este pais que es el principal exportador mundial de petróleo, verá aumentar considerablemente así sus ingresos y es con la cooperación científica y tecnológica de Estados Unidos que se propone desarrollar su industria y diversificar su economía.

Como enemigo encarnizado de Israel al que califica de estado "sionista enemigo de los servidores de Dios", los observadores estiman que el Rey Faisal insistirá ante Nixon sobre la necesidad de que Jerusalén retorne a la administración árabe.

Esposas de ex gobernantes de EE.UU. recibieron valiosos obsequios árabes

WASHINGTON, 12 (AP).- El "Washington Post" informa hoy que las esposas del ex Vicepresidente Spiro Agnew y del Ex Secretario de Estado William Rogers recibieron costosos regalos de la realeza árabe pero hace muy poco los declararon oficialmente, conforme exige la ley.

En artículo firmado por la columnista Maxine Cheshire, el diario agrega que un costoso juego de esmeraldas y diamantes fue entregado por un ministro árabe del petróleo a la esposa de William Fulbright, Presidente del Comité de Relaciones Exteriores del Senado.

Según ley de 1966, todos los regalos hechos por extranjeros a funcionarios federales y sus familias, que tengan valor superior a los 50 dólares, son propiedad legal del gobierno y tienen que ser entregados a la oficina de protocolo del Departamento de Estado, que los cataloga.

Según el artículo, los siguientes regalos han sido remitidos al gobierno en fecha reciente:

Un juego de diamantes y perlas entregado a Judy Agnew en 1971 por el Principe de Kuwait Jeque Jaber al Ahmad El-Jaber.

Un juego de rubies y diamantes entregado a Adele Rogers en 1972 por el Emir de Kuwait.

Un juego de esmeraldas y diamantes entregado a Elizabeth Fulbright en diciembre de 1972 por el Ministro de Petróleos de Abu Dhabi. Como los regalos a las esposas de Agnew y Rogers, el juego consistia en collar, brazalete, pendientes y anillo.

El mes pasado, la señorita Cheshire reveló que un brazalete de diamantes y dos broches con joyas, entregados a la primera dama Pat Nixon y sus hijas por un Principe árabe saudita, el primero de julio de 1972, no fueron recibidos por el Departamento de Regalos de la Casa Blanca hasta el pasado 28 de marzo.

Movimiento sísmico sacudió Venezuela

CARACAS, 12 (AP).- Un fuerte movimiento sísmico sacudió hoy la region oriental de Venezuela causando daños leves a algunas edificaciones, aunque no se ha informado sobre victimas, según dijeron fuentes oficiales.

El temblor, registrado a las 11:26 EST, tuvo una intensidad de 5.5 en la escala internacional de Richer. Su epicentro fue localizado en la península de Paria, en el mar Caribe a unos 830 kilómetros al oriente de Caracas.

El Instituto Geofísico del Observatorio Cajigal describió el temblor como "fuerte", pero informó que no se tiene conocimiento de victimas, pero si de algunos daños leves a algunas edificaciones.

EN ORURO

Se alquila amplio y hermoso almacén a pocos pasos de la Plaza 10 de Febrero apta para cualquier negocio por tratarse de zona comercial y céntrica y frente al Banco del Estado.

Ref: La misma casa, BOLIVAR 679 (altos).

fotocopias al segundo

$b. 4 CADA UNA TAMAÑO OFICIO

FOTOCOPIAS DE POLIZAS

Comercio 994 esq.Yanacocha casi esquina Tribunales.

Tel.27783 - 26755

PROPIEDAD EN YUNGAS EN VENTA

Ofrecemos en venta propiedad con casa nueva, plantación de citros, café y otros, agua abundante y camino de autos hasta la casa. Referencia Teléfono 28640.

EN INVIERNO GOCE DEL SOL YUNGUEÑO EN EL MOTEL "SAN ANTONIO"

Reservaciones Telef. 41809, Ed. Avenida 1° Piso Of. 7 y 8 Av. 16 de Julio 1490

COBRADOR

Urgente se necesita un cobrador (a). Debe acreditar garantía. Ref.: calle Eduardo Caba 1562. Teléfonos: 27610, 51318.

CURSILLOS DE TORTA

Se iniciará para oficinistas el 17 del pte. Decorado de Tortas - Repostería - Gelatinas - Cocina Internacional. Dictado por la Prof. NELLY MOSTAJO, especializada en México. Se preparan TORTAS ARTISTICAS, precios económicos. Se alquila vajilla. Otero de la Vega 271 - Teléfono 24054.

FAMILIA EXTRANJERA

Precisa alquiler residencia en Calacoto (cercanías calle 13) completamente amoblada, incluso máquinas domésticas; mínimo tres dormitorios, dos baños, uno de visitas, living, comedor, cocina, garaje, amplio jardín y teléfono.

Enviar ofertas casilla 1822.

SE VENDE CASA EN SAN MIGUEL

Ref. Bloque 'G, N°. 15

INGENIERO SANITARIO

Necesitamos con experiencia mínima de tres años. Presentarse con curriculum vitae en Edificio Avenida (Av. 16 de Julio 1490), segundo piso, de horas 9:00 a 12:00 y de 14:00 a 18:30.

CHEQUE EXTRAVIADO

Se comunica que habiéndose extraviado el cheque No. 7799-8905 por Sus. 3.128.40 emitido por el Banco Do Brasil S.A. en fecha 29 de abril de 1974 a nombre del Bank of América NT y SA el mismo queda anulado y sin valor alguno por estarse tramitando el correspondiente duplicado.

La Paz, 11 de junio de 1974

MOTOCICLISTAS

¡Llego el momento del grán cambio!

CONVIERTAN SUS MOTOCICLETAS EN VEHICULOS PRODUCTIVOS

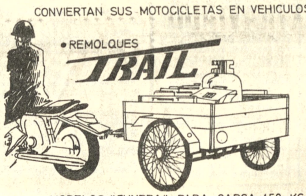

• LIVIANOS
• RESISTENTES
• FUNCIONALES
• ADAPTABLES A CUALQUIER MOTO

MODELOS "TUNDRA" PARA CARGA 150 KG.
"FOREST" COMBINADO CARGA Y PASAJEROS

LINALE & WEISS S.A.

• LA PAZ, SANTA CRUZ Y EN TODAS SUS AGENCIAS DEL INTERIOR

IBM DE BOLIVIA S.A.

Ofrece oportunidad de empleo a tiempo completo con carrera profesional para técnicos en electrónica, electricidad y mecánica egresados de institutos calificados o estudiantes de ingeniería que deseen especializarse en mantenimiento de equipos IBM de procesamiento de datos.

Preferible con conocimiento del idioma inglés.

Edad máxima: 28 años.

Dirigirse por carta a Casilla N° 1061, La Paz, dando las mayores referencias sobre estudios y/o experiencia.

Neocid

SEÑORA AMA DE CASA
APROVECHE LA GRAN OFERTA
DEL AFAMADO GRUPO

QUIMICO INDUSTRIAL SUIZO
"CIBA-GEIGY"

NEOCID FLORAL
(insecticida perfumado) en 4 fragancias

NEOCID FLORAL
(mata pulga) espolvoreador

Elija entre:

TOMORIN
(insecticida)
Espolvoreador y cebo

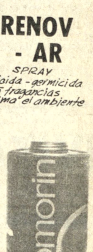

RENOV - AR
SPRAY
Bacteriaida - germicida en 5 fragancias
Perfuma el ambiente

!!ACABE CON LAS PLAGAS EN SU HOGAR!! SIN MOLESTIAS Y SIN MATAR SU PRESUPUESTO

Representantes y Distribuidores Exclusivos:

HANSA Ltda. LA FIRMA BOLIVIANA DE SU CONFIANZA
CON MAS DE 65 AÑOS AL SERVICIO DEL PAIS

DEPARTAMENTO MERCADERIAS Tel. 50878 - YANACOCHA esq. MERCADO

Sucursales: Cochabamba, Oruro, Potosí, Santa Cruz, Sucre, Tarija y Villazón

COMPRELO EN SU TIENDA PREFERIDA

El MNR celebrará convención nacional próximo 28 de julio

El Movimiento Nacionalista Revolucionario celebrará en La Paz el próximo 28 de julio su convención nacional, en forma impostergable, anunció ayer Guillermo Fortún, uno de los subjefes de ese partido.

Informó que la decisión fue adoptada durante una reciente reunión celebrada entre los subjefes del MNR y los integrantes del Comité Consultivo del Partido.

Fortún anunció que el temario básico de la Convención, será: elección del jefe nacional, dos subjefes, secretarios ejecutivos, laboral general y de organización territorial; aprobación del programa de principios que es revisado cada dos años; línea de conducta del MNR frente al esquema de Gobierno.

Consultado por la prensa, el subjefe del MNR dijo que en la Convención se considerará el problema de la amnistía partidaria que, de acuerdo a la decisión que tomen los delegados asistentes, podrá ser parcial o general.

Pero advirtió que la amnistía, ya sea total o parcial, beneficiará a los militantes que estén identificados con el actual esquema del gobierno y el proceso nacionalista que vive el país.

A la convención, dijo Fortún, se estima que asistirán unos 1.000 delegados de las diversas organizaciones del MNR, o sea de los 9 comandos departamentales especiales y laborales.

Antes de la celebración de la convención, se llevará a cabo reuniones nacionales de los comandos del MNR del sector de los profesionales, juventud y femenino.

También se procederá a reorganizar los comandos departamentales que están intervenidos, como el caso de los distritos de Tarija y Oruro.

Antes de llevarse a cabo la convención, la alta dirección del MNR solicitará la debida autorización al Ministerio del Interior para celebrar el encuentro nacional, debido a que en julio todavía el país estará bajo el Estado de Sitio.

Guillermo Fortún al ser consultado sobre el actual momento político que vive el país, tras el fallido complot del pasado 7 de junio, dijo que el Gobierno del Presidente Barrer y el propio Frente Popular Nacionalista salieron fortalecidos.

Finalmente, sobre la cuestión universitaria Fortún dijo que el MNR es partidario de que se halle una solución justa para el problema dentro del marco de la Ley y conjugando la situación con la necesidad de tranquilidad y paz social que requiere el país para su desarrollo.

Precio del estaño sigue en su nivel más elevado

El precio del estaño, por segundo día consecutivo, se mantenía en su nivel más elevado, alcanzado el pasado lunes al llegar a 4.70 dólares por libra fina.

En los niveles mineros locales, se dio nuevamente varias interpretaciones al espectacular precio alcanzado por el estaño. En algunos círculos se vio con reserva el alza, considerándose que no es nada más que un reflejo de la presión que estarían ejerciendo sobre el mercado internacional los especuladores y quienes en lugar de acumular monedas duras, prefieren adquirir materias primas, en este caso el estaño.

Opinan, asimismo que la aparente demanda, sólo será temporal o durará hasta que vuelva la estabilidad al mundo financiero.

Otros entendidos en minería, tomaron la noticia del alza con optimismo, pues, aseguraron que Bolivia, como segundo productor mundial de estaño, se beneficiará con ingresos adicionales que irán a fortalecer su economía y encarar nuevos planes de desarrollo.

En cambio, otro tercer grupo opina que los precios altos no contribuirán en mucho al fortalecimiento económico de Bolivia, como nación tradicionalmente exportadora de materias primas, ya que los ingresos extras que se perciban por los precios altos, se verán desvirtuados por "la tremenda" subida de los equipos y maquinarias que requiere el país para continuar con sus explotaciones de materias primas y para su desarrollo.

Nuestra agencia, Associated Press, dio ayer las siguientes cotizaciones de la bolsa de Nueva York.

NUEVA YORK, 12 (AP).- Precios de materias primas hoy:

Antimonio: 2.02 dólares la libra, Nueva York.

Cobre 85 5/8-87 centavos la libra, Connecticut.

Plomo 21 1/2 centavos la libra, Nueva York.

Cinc 34 1/2-36 centavos la libra, San Luis.

Estaño 4.70 dólares la libra, Nueva York.

Mercurio 335.00 dólares el frasco, Nueva York.

Plata extranjera 5.030 dólares la onza, Nueva York.

Oro, 157.55 la onza, Nueva York.

España concedió agreement para Remberto Iriarte

El gobierno de España concedió el "agreement" de estilo en favor del Gral. Remberto Iriarte Paz, quien hace menos de una semana se despidió del Presidente de Italia una vez cumplida su misión diplomática ante el Quirinal, según oficializó ayer el Ministerio de Relaciones Exteriores.

El Gral. Remberto Iriarte Paz reemplazará en la Embajada de Bolivia en Madrid, al Dr. Marcelo Terceros Banzer, quien ha sido promovido al cargo de Embajador en el Brasil.

Se declaró improcedente recurso de amparo planteado contra TASA

La Corte Superior del Distrito declaró improcedente el recurso de amparo constitucional que fuera planteado por una representación de accionistas contra Teléfonos Automáticos, S.A.

El fallo se produjo después de que los Vocales de ese alto tribunal realizaron una inspección ocular en las instalaciones de TASA.

FUNDAMENTOS

Básicamente, los elementos de juicio o fundamentos del fallo, son los siguientes:

El Consejo de Administración de la empresa TASA fue prorrogado en sus funciones por una asamblea de accionistas, consiguientemente se estimó que ejerce por mandato con plenas atribuciones que le confieren los estatutos de la entidad. Entre estas facultades están las de fijar y modificar las tarifas de acuerdo al Art. 21, y según el costo económico de la empresa. En el presente caso, las medidas acordadas por el Directorio han sido homologadas por el Ministerio de Comunicaciones.

En el aspecto técnico, sobre el que se amplió el recurso, la inspección de visu que se efectuó por el tribunal en pleno, se ha comprobado la existencia de contadores de llamadas en todas y cada una de las líneas instaladas, cuyo funcionamiento se ha constatado, "resultando así que no es indispensable la existencia de una computadora o aparato que realmente no existe como se ha confesado en una de las audiencias".

Las fallas que se dice existir y que pueden ser resultantes del factor humano en el proceso de comprobación y facturación, no pueden ser objeto de un recurso de amparo constitucional.

Consecuentemente, la forma y medida en que se han elevado las tasas son cuestiones técnicas y económicas que no pueden ser revisadas mediante el recurso de amparo sino por los propios organismos directivos de la empresa como el Consejo de Administración.

Boliviano obtuvo designación en un organismo de OEA

El Dr. Jaime Jemio Fernández fue designado por el Instituto Interamericano del Niño como su representante alterno ante el Comité Permanente que, con otras entidades supranacionales, se conformará con el fin de mejorar la información sobre estadísticas demográficas de América Latina.

La Dirección General del Instituto Interamericano del Niño, dependiente de la Organización de Estados Americanos, con sede en Montevideo, pidió al Dr. Jemio Fernández su aquiescencia para esa designación, que fue aceptada "por considerar que se trata no sólo de una distinción personal sino para el país".

La creación de ese Comité Permanente, en que además del Instituto Interamericano del Niño participarán representantes de CEPAL, de la Oficina de Estadística de las Naciones Unidas, CELADE, OPS/OMS e IASI, fue acordada el pasado marzo, en Buenos Aires, por una reunión de expertos en mejoramiento de las fuentes de información de estadísticas demográficas.

La Dirección General del Instituto Interamericano del Niño sostiene que la designación en favor del abogado Jemio Fernández se debe a su conocimiento en la materia.

El 4 de julio será inaugurado en Tarija el Colegio "Manuel Belgrano"

El próximo 4 de julio, en la ciudad de Tarija, será inaugurado el Colegio "Manuel Belgrano", obra financiada íntegramente por el Gobierno Argentino y que será entregada en carácter de donación a Bolivia.

La fecha y el programa a realizarse con tal motivo fueron definidos ayer, en la visita que efectuó el Ministro Consejero de la Embajada Argentina, Dr. Héctor Mendizabal Noguez y el Prefecto del Departamento de Tarija, Dr. Roger Castellanos Ruiz, al Ministro de Educación y Cultura.

Durante su visita el Dr. Mendizabal anunció que su Gobierno ha concluido los trámites relativos al equipamiento del establecimiento escolar, cuya construcción fue iniciada el año 1971. Su costo total, incluyendo mobiliario, alcanzó ochocientos mil dólares americanos.

Asimismo, el diplomático informó que para la inauguración de dicho establecimiento ha sido invitada una numerosa delegación de la República Argentina, que estará presidida por el Ministro de Educación de ese país, Dr. Jorge Taiana.

Por su parte, el Ministro Serrate Ruiz comprometió su asistencia y aseguró la presencia del Presidente de la República, ministros de estado e invitados especiales. Añadió que los actos de inauguración serán realzados con la presentación de la tradicional Sinfónica Nacional y el Ballet Oficial.

Durante la entrevista, el Dr. Edgar Castellanos, Coordinador General del Ministerio en el Programa Educativo, y el Lic. Hugo Alborta, Director Administrativo Nacional, aplicaron a los visitantes los pormenores a los que se encuentra abocado el ministerio para hacer del nuevo colegio un establecimiento dedicado a la instrucción técnica, además de la educación regular.

Al concluir la reunión, el Dr. Mendizabal aclaró, en forma definitiva, la fecha de inauguración del colegio "Manuel Belgrano": "Se realizará el 4 de julio y no, como anunció el Embajador en Bolivia en la Argentina, Waldo Cerruto, el 10 del mismo mes", dijo.

Nuevos asilados en dos embajadas

El Ministro del Interior Cnl. Juan Pereda Asbún informó que el Ing. Alfonso Requena Renjel buscó asilo diplomático en la Embajada de Venezuela. El ministro agregó que el Ing. Requena Renjel, a tiempo de solicitar asilo diplomático, se autocalificó como uno de los principales gestores del alzamiento subversivo fracasado el pasado 5 del mes en curso.

El Ing. Requena Renjel anteriormente trabajó en el Servicio Nacional de Caminos.

EN ARGENTINA

También manifestó el Ministro Pereda Asbún que ayer buscaron asilo diplomático en la Embajada Argentina el catedrático de Ciencias Puras de la UMSA, Carlos Navajas y el Sub-Alcalde de El Alto, Armando Fortún Salmón; este último era trasladado por los organismos de seguridad por su participación en el último complot develado por el gobierno.

SALVOCONDUCTOS OTORGADOS

El Ministro del Interior hizo saber que el gobierno ha otorgado los respectivos salvoconductos para que los asilados políticos en las Embajadas de Argentina y Brasil, puedan abandonar el país. Indicó que en el curso de ayer se ha realizado un trámite similar para que abandone el país Ciro Humboldt Barrero, asilado en la Embajada del Perú.

COOPERACION AL I.N.T.- La esposa del Embajador del Brasil, Liliam García de Souza, es vista junto al Director del Instituto Nacional de Tórax y otros profesionales de ese centro médico, con motivo de la entrega que hizo de un equipo de ergometría como una cooperación de la Asociación de las Damas Diplomáticas y Extranjeras Residentes en La Paz en favor del INT.

Donaron equipo al INT para mejor diagnóstico cardíaco

Un equipo de ergometría donado al Instituto Nacional de Tórax por la Asociación de Damas Diplomáticas y Extranjeras Residentes en La Paz permitirá una atención más eficiente en el diagnóstico de enfermedades cardíacas y coronarias en dicho centro médico.

El hecho fue destacado como muy favorable para el Instituto de Tórax y para la colectividad, debido a las peculiaridades que distinguen al instrumental que, en lo sucesivo, permitirán reemplazar por modernos diagnósticos los tradicionales electrocardiogramas.

La biblioteca de la entidad favorecida dio lugar al acto de entrega por parte de las damas diplomáticas al director de ese hospital, en presencia de los Subsecretarios de Previsión Social y el de Salud Pública, Oscar González Lack y Hugo Uzeda, el Director de Previsión Social del Ministerio de Salud, Juan Rivera Lazcano y personal médico del INT.

La esposa del Embajador del Brasil, Liliam García de Souza, en su calidad de past-presidenta de la Asociación de Damas Diplomáticas, entregó el equipo. Expresó su complacencia por la donación y añadió que la entidad a la que pertenece había comprendido la necesidad que tenía el INT de estos instrumentos para mejorar su atención al público.

Manifestó que dentro de esa comprensión estaba el sentido de solidaridad de las integrantes de la entidad, quienes, con peculio propio, habían adquirido el equipo desde Argentina e Italia.

El Director del Instituto Nacional de Torax, Dr. Alfredo Romero Dávalos y el Presidente de la Sociedad Boliviana de Cardiología, Dr. Luis Otero, agradecieron la cooperación afirmando que no es la primera vez que las damas diplomáticas han ayudado eficazmente a la medicina del país.

DEMOSTRACION

La concurrencia al acto presenció una demostración sobre el manejo y aplicación de los instrumentos, así como la eficacia de sus resultados en los que se alcanza más de un 90% de seguridad en los diagnósticos, lo que contrasta con el 50% que dan generalmente los electrocardiogramas.

El equipo de ergometría se utiliza en lo que se llama "prueba de esfuerzo del paciente" que, mediante una serie de electrodos ubicados en regiones especiales del cuerpo, permite obtener un registro de la capacidad del aparato cardíaco, cuyas interpretaciones valorativas hacen posible el diagnóstico del grado y tipo de lesiones o enfermedades.

La donación de las damas diplomáticas tiene un valor de 140 mil pesos.

El Director del INT fue quien solicitó la cooperación.

Tiempo probable para hoy jueves

CIUDAD DE LA PAZ.- Presentará cielo poco nuboso a nublado, poco cambio de temperatura, vientos del sudeste.

TEMPERATURA MAXIMA PRONOSTICADA de 15.0 a 17.0 grados

TEMPERATURA MINIMA PRONOSTICADA de 2.0 a 4.0 grados

EL ALTO DE LA PAZ.- Temperatura Máxima Pronosticada de 11.0 a 13.0 grados

Temperatura Mínima Pronosticada de -2.0 a -4.0 grados

BENI, PANDO Y NORTE DE LA PAZ.- Presentarán cielos nublados a poco nubosos, poco cambio de temperaturas, vientos del sudeste. ALTIPLANO, VALLES Y TIERRAS ALTAS.- Presentarán cielos poco nubosos, poco cambio de temperaturas, vientos variables. LLANOS ORIENTALES.- Presentarán cielos nublados a poco nubosos, leve ascenso de temperaturas, vientos del sudeste. TIERRAS BAJAS SUD.- Tendrán cielos poco nubosos a despejados, poco cambio de temperaturas. Probabilidad de calma. SITUACION SINOPTICA.- Ningún frente en el país.

CORDEPAZ sugiere mesa redonda para examinar el problema de carreteras

La Corporación de Desarrollo del Departamento de La Paz (CORDEPAZ) ha transferido al Servicio Nacional de Caminos los reclamos sobre el mal estado de los caminos que formulan los usuarios. Sugiere además, que se organice una mesa redonda para procurar la solución adecuada.

La nota de CORDEPAZ al Director del Servicio Nacional de Caminos, dice:

Señor Director:

Son insistentes y cada vez más justificadas las notas periodísticas sobre el mal estado de los caminos. Trasuntan ellas el creciente clamor público no ya sólo por la carencia de una infraestructura vial, que promueva el desarrollo, sino por la falta de mantenimiento de los pocos caminos existentes.

Como a una entidad ante que el Estado ha delegado la función de promover el desarrollo, la opinión pública trae a la Corporación Regional de Desarrollo de La Paz sus reclamos, alguno de los que nos vemos forzados a trasmitirle como aquellas a que se refieren nuestras diversas notas sobre el estado de los caminos y la necesidad de construir otros.

En CORDEPAZ estamos informados de las limitaciones económicas y dificultades financieras que confronta el Servicio Nacional de Caminos de lo que evidentemente no está debidamente informado el público.

La nota de la Federación de Choferes 1º de Mayo, que publica PRESENCIA en su edición de hoy, ofrece en mi concepto la oportunidad de dejar establecido que mientras no se cree un impuesto o participación en impuestos o sobre precio sobre el consumo de gasolina para vehículos, recurso utilizado por todos los países para la construcción y mantenimiento de caminos, no tendremos en Bolivia caminos adecuados y los que se construyan irán deteriorándose gradualmente.

Para iniciar una acción de esa naturaleza sugiero a Ud., señor Director, la conveniencia de convocar a una Mesa Redonda que analice el problema desde todos sus ángulos en procura de soluciones adecuadas.

CORDEPAZ estaría dispuesta a participar en un cónclave de esa jerarquía, con la sola condición de que intervengan en él representantes de órganos que tienen a su cargo el desarrollo en otros distritos del país y, desde luego, los organismos autorizados de los trabajadores y las instituciones cívicas interesadas en el progreso del territorio nacional.

Confío, señor Director, que esta iniciativa sea favorecida por su Dirección que es el órgano más autorizado para llevarla a cabo y alcanzar conclusiones racionales a nivel nacional.

En espera de sus comentarios, saludo a usted muy atentamente.

CORPORACION REGIONAL DE DESARROLLO DE LA PAZ

Tomás Guillermo Elio
PRESIDENTE

El Banco del Estado aclara sobre concesión de préstamo

Autoridades del Banco del Estado informaron ayer a la prensa que todos los préstamos que se otorgan en esa entidad, se las efectúa en base a garantías solventes y que en igual manera, se procedió con la concesión de un préstamo al que hizo referencia en la prensa local.

La aclaración del Banco del Estado está contenida en el siguiente comunicado.

Con referencia a la publicación aparecida el día de ayer en el vespertino "ULTIMA HORA" sobre concesión de un préstamo "de honor" no solicitado, saliendo por los fueros de la verdad, se hacen las siguientes aclaraciones:

1.- En fecha 29 de mayo el Sr. Julio Arano Saldaña, presentó una solicitud de crédito con la garantía personal de la Sra. Herminie Vigdorowicz vda. de Rosenborn, solicitud que fue aceptada en atención a la garantía propuesta que el Banco la considera solvente.

2.- Como es norma de la Institución, una vez que se concede un préstamo, se exige la presencia tanto del solicitante como del garante a objeto de identificarlos y para que suscriban los correspondientes documentos de obligación.

3.- Cuando así se procedió, la Sra. vda. de Rosenborn manifestó que retiraba su garantía, lo que ratificó en carta de 4 del actual expresando que lo hacía "por no tener bienes con que responder", lo que demuestra que era de su absoluto conocimiento.

4.- En vista de lo anterior, el Directorio del Banco, en fecha 6.6.74., considera el cambio de garantía propuesta por el solicitante y resuelve: "Mantener pendiente la ejecución de la Resolución de 29.5.74, mientras que el interesado presente garantía real, prendaria o personal a satisfacción del Banco, debiendo volver a Directorio para su calificación".

Los hechos anteriores aclaran inobjetablemente que no hubo en ningun momento mal procesamiento de la solicitud de crédito, ni que se obligó a nadie a aceptarlo ni garantizarlo y que más bien se tomaron las previsiones del caso en resguardo de los intereses tanto de nuestros clientes como de la Institución.

Misión técnica venezolana en La Paz

Un grupo de expertos venezolanos que ayer inició ayer una serie de reuniones con sus colegas bolivianos en los sectores petroquímico y automotriz, con la finalidad de "conciliar criterios" respecto a esos dos rubros de la programación sectorial del Grupo Andino.

La misión está encabezada por el Dr. Francesi Moanark, Director del Instituto de Comercio Exterior, e integrada por Reynal Figueredo y Agustín Marazzo, entre expertos de la citada organización.

Otro de los propósitos de la misión es lograr acuerdos bilaterales en materia de cooperación técnica entre Bolivia y Venezuela.

Recientemente se reunió en Lima la Comisión del Acuerdo de Cartagena, con el propósito de elaborar la programación sectorial petroquímica y automotriz, pero por decisión de los delegados se determinó postergar la discusión de responsabilidades industriales a nivel de las naciones de la región entre tanto no se elaboren estudios necesarios para tomar una determinación sobre esos dos grupos de la producción.

Para Bolivia, según se anunció en la Secretaría de Integración, ambas programaciones son de mucho interés, en razón a las expectativas de desarrollo que tiene el país mediante las posibilidades que ofrece la subregión andina.

Banco Central abrió nueva línea de créditos para el fomento artesanal

-Se destinó fondo de $b. 30.000.000.-

El Banco Central de Bolivia destinó la suma de 30 millones de pesos bolivianos a la apertura de una nueva línea de créditos para el fomento de la artesanía. Permite de esta manera, el uso de créditos "blandos" en un sector hasta ahora desfavorecido, según criterio de autoridades.

Autoridades del Banco Central manifestaron que esa entidad, "siguiendo la política del Gobierno de otorgar apoyo a todos los estratos económicos y sociales del país, ha resuelto crear la Línea de Refinanciamiento Artesanal, que permitirá incrementar y mejorar las actividades de los talleres artesanales".

El interés que se cobrará por estos créditos de fomento será del 10 por ciento anual. El Banco Central refinanciará el 80 por ciento de los créditos solicitados y el 20 por ciento será cubierto por los Bancos que operen con los préstamos.

CONDICIONES

Las condiciones para el otorgamiento de los créditos son las siguientes:

1. Se reconoce como "Taller Artesanal" aquella unidad de trabajo físico donde presten servicios no menos de 2 dependientes ni más de 6 y cuya actividad signifique un agregado económico y/o que permita la transformación de productos básicos o semielaborados en elaborados.

2. En ningún caso los recursos podrán ser usados para la adquisición de vehículos ni en fines ajenos a lo señalado en la solicitud del crédito. Cualquier alteración del uso del crédito volverá líquida y exigible la totalidad de la deuda y se procederá a su recuperación mediante la vía coactiva. Por esto mismo, el crédito debe ser estrictamente supervisado.

3. Los recursos estarán dirigidos a dotar de capital de trabajo y/o para capital de inversión permitiéndose la importación de maquinaria adecuada, en cada caso, al tamaño de la unidad objeto del préstamo.

4. Para asegurar el retorno de los recursos, los montos de los créditos estarán en estricta proporción al tamaño del "Taller" y a la inversión a realizarse. El tope máximo de la inversión debe ser de $b. 60.000.-

El Banco Central refinanciará el 80% de este monto, correspondiendo al banco financiador aportar el 20% restante.

El tope máximo se distribuye de la siguiente manera:

Capital de Inversiones hasta un tope de $b. 40.000.-

Capital de Operaciones hasta un tope de $b. 20.000.-

5. El plazo estará en función de la inversión y la rentabilidad del "Taller Artesanal" observando los siguientes plazos máximos: para capital de inversiones o importación de maquinaria 5 años y para capital de operaciones 18 meses.

6. El interés que se cobrará a los prestatarios será del 10% anual libre de cualquier otra carga tributaria o gravámenes. El interés que se cobrará a los Bancos financiadores será del 5% anual, también libre de cualquier otra carga.

GARANTIAS

La calificación de las garantías será de la exclusiva responsabilidad del Banco financiador, asignándole suma importancia a la capacidad productiva y rentabilidad de cada unidad de "Taller Artesanal", pudiendo tomarse en cuenta la prenda de la maquinaria e instalaciones que tuviera.

Los refinancíamientos estarán garantizados por el Banco financiador, teniendo el Banco Central de Bolivia la facultad de debitar en la cuenta Encaje u otras del Banco Financiador que a juicio exclusivo adecuado más intereses en las fechas de vencimiento.

SUPERVISION.-

Para asegurar una correcta utilización de los recursos, el Banco financiador deberá efectuar una inspección ocular al "Taller Artesanal" antes de la consideración del crédito, realizar inspecciones periódicas y una vez concedido el préstamo. El Banco Central de Bolivia se reserva el derecho de inspecciones oculares cuando lo considere necesario.

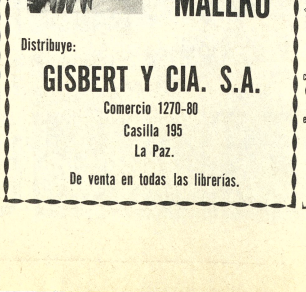

APARECIO
la obra de
GASTON SUAREZ
MALLKO
Distribuye:
GISBERT Y CIA. S.A.
Comercio 1270-80
Casilla 195
La Paz.
De venta en todas las librerías.

ATENCION
POTOSI
RASTI
REGALA
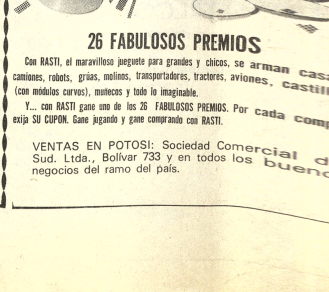
26 FABULOSOS PREMIOS
Con RASTI, el maravilloso juguete para grandes y chicos, se arman casas, camiones, robots, grúas, molinos, transportadores, tractores, aviones, castillos (con módulos curvos), muñecos y todo lo imaginable.
Y... con RASTI gane uno de los 26 FABULOSOS PREMIOS. Por cada compra exija SU CUPON. Gane jugando y gane comprando con RASTI.
VENTAS EN POTOSI: Sociedad Comercial del Sud. Ltda., Bolívar 733 y en todos los buenos negocios del ramo del país.

Policía prepa "parada milita para aniversa

El Comando General de Policía Boliviana, con moti el CXLVIII aniversario preparado un programa q iniciará el próximo lunes numeros será un festival llevará a cabo en el Hernando Siles, el sábad Habrá demostraciones de te y artes marciales de las unidades de la Policía viana.

Pero, el acto central programa se llevará a cabo Plaza Gualberto Villarro domingo 23, cuando toda unidades de la policía se centren para presentar parada militar en hono Presidente de la Repú Presidente de la Junta Ministros de Estado, C Diplomático e invitados peciales. Será la primera que la policía efectúe un ac esa índole.

Colegio de Médic pide retorno de Dr. Morales Dávi

"El Consejo Nacional Colegio Médico de Boli encuentra muy preocupad el apresamiento y post destierro del Presidente Confederación Nacional de lesionales, Dr. Manuel Mo Dávila", expresa un ofic aquella institución dirigido ayer al Ministro Interior.

El documento dice tam que el Colegio Médico de Bol via, como entidad afilia a la confederación profesi entiende que el Dr. Mora dirigido a esta institu ajustada a sus estatut reglamentos aprobado Congresos nacionales de carácter político o se "por lo cual tenemos solicitar a usted, señor Mi en forma muy respetuosa torno del citado profesio seno de la patria", añad

Asilados en Chi viajan a Colomb

SANTIAGO DE CHI (AP).- El enviado especial bierno de Colombia, genera Ordóñez Valderrama, par de regreso a Bogotá, pos timos diez asilados que q en la embajada de su país

Ordoñez culminó a misión iniciada hace diez Santiago para eliminar dad de las buenas relaciones c chilenas, rotas recientem por el problema de los a Algunos de los cuales est esa embajada desde ha meses.

Con el general Ordo jaron los asilados Oscar G Garretón, jefe de uno de tidos izquierdistas proscri la junta, el ex senador Sepúlveda, el ex minis agricultura Pedro H Edgardo Condeza Vaccare que Dobry, Fernando Vio Víctor Flores, Luis Hu Urtubia, Hugo Cornejo y Geraldo, quienes no t actuación prominente.

INVITACION AL PUEBLO CATOLICO

El Arzobispado de La Paz invita a los feligreses a la Misa Campal y a la solemne Procesión del Santísimo, que con motivo de la festividad del "Corpus Christi" se llevarán a cabo hoy a las 10 a.m. en la plaza Murillo.

La Iglesia celebra hoy la fiesta del Corpus Christi

Con una solemne misa concelebrada en el atrio de la Catedral Metropolitana y la tradicional procesión del Santísimo Sacramento, hoy se celebrará la fiesta del Corpus Christi. La Alcaldía, mediante Ordenanza Municipal, ha dispuesto que la enseña nacional sea izada en todos los edificios de la ciudad, enseñanza nacional sea izada en todos los edificios de la ciudad, en homenaje de esa manera a la festividad religiosa, una de adhieriéndose de esa manera a la Iglesia Católica.

las más solemnes que celebra la Iglesia Católica.

La solemne misa será celebrada a las 10 horas en el atrio de la Basílica Catedral de Nuestra Señora de La Paz, con asistencia del gobierno y del cuerpo diplomático, de congregaciones y de instituciones religiosas.

Concluida la misa, se realizará la Procesión por el ámbito de la Plaza Murillo, en cuyas esquinas se levantarán las Estaciones. El Santísimo Sacramento será llevado bajo palio y en la procesión sólo participarán las congregaciones religiosas.

A término de la procesión, en el mismo atrio de la Catedral se impartirá la bendición del Santísimo Sacramento. Siendo una fiesta de guardar, en todos los templos de la ciudad, a diferentes horas, se oficiarán misas y se impartirá también la bendición.

INVITACION.- El Ministro de Asuntos Campesinos y Agricultura, Coronel Alberto Natusch Busch, recibe del Encargado de Negocios de Panamá, Arquímedes Barrios Batista, la invitación a la XIII Conferencia Regional de FAO, que se efectuará en Panamá.

Convención mundial sobre migraciones apoyó demanda boliviana de salida al mar

El Subsecretario de Inmigración, Dr. Rodolfo Greminger Durán, afirmó en conferencia de prensa, que Bolivia obtuvo un apoyo unánime a su demanda de reivindicación marítima de un modo implícito en las ponentes a la Convención Mundial que sobre migraciones se reunió en Ginebra.

Indicó que en la reunión se analizaron problemas de adaptación e integración de migraciones permanentes, de competencia del Comité Intergubernamental de Migraciones Europeas, con sede en Ginebra. Informó que asistieron delegaciones de Argentina, Australia, Austria, Bélgica, Brasil, BOLIVIA, Canadá, Chile, Colombia, Dinamarca, Ecuador, El Salvador, España, Grecia, Guatemala, Honduras, Israel, Italia, Japón, Luxemburgo, Malta, Nicaragua, Normandía, Panamá, Paraguay, Perú, Portugal, República Dominicana, Sud África, Suiza, Suecia, Turquía, Estados Unidos, Uruguay y Venezuela. También asistieron representantes de la Santa Sede y de la Orden de Malta.

POSICION BOLIVIANA

El Dr. Greminger dijo que expuso, en la oportunidad, la situación de Bolivia y los problemas que le ocasiona la falta de acceso al mar, que restringe inclusive las corrientes migratorias hacia el país. Las partes principales del discurso, que provocó el apoyo unánime de las delegaciones asistentes a este congreso internacional, son las siguientes:

"Mi Gobierno, interesado en las corrientes migratorias, ha formulado una vasta política de atracción en este campo, organizando para ello el Consejo Nacional de Inmigración, dependiente de la Subsecretaría del ramo y que tiene por objetivo proporcionar la información, orientación, asesoramiento, facilidades y protección a los inmigrantes que deseen radicarse en el país".

"Poseyendo Bolivia un extenso territorio de 1.100.000 Km2., con una población de 5 millones de habitantes, tenemos amplias zonas en el llano, 60.000.000 hectáreas, para el cultivo y la ganadería, de las cuales solo 3.000.000 hectáreas se encuentran en explotación. Nuestra inmigración está especialmente orientada al desarrollo agropecuario, de acuerdo a una política de fomento agro-industrial. Con este propósito mi Gobierno ofrece a las personas o grupos interesados en dedicarse en diferentes zonas del país, donación gratuita de tierras, implementada por la libre importación de maquinaria y equipos agrícolas y domésticos necesarios para su instalación y trabajo".

"Bolivia, como país en desarrollo, tendente a explotar riquezas naturales que esperan para su aprovechamiento racional la acción del hombre, con el concurso financiero y tecnológico de los grandes mercados, le asigna una máxima importancia a la inmigración de capital humano. Por ejemplo, países vecinos, con la contribución de importantes corrientes migratorias, han logrado favorecer significativamente su progreso. Esa inmigración benéfica llegó fácilmente a esos países porque gozan del atributo natural para el progreso de los pueblos, que es el mar. Mi Patria, ¡ay digo con dolor, es en la actualidad un país geográficamente encalustrado como resultado de una guerra de conquista de 1879".

"Hoy ha quedado en una actitud que considero que se justifica plenamente en la incidencia migratoria, permitaseme, ante los dignos integrantes de este Seminario, expresar que Bolivia mantiene su irrenunciable derecho al mar, e invoca la comprensión del mundo para la solución de su gravísimo problema que frena su progreso. No pretendemos nuestra reintegración marítima por otro medio que no sea el del diálogo amistoso. Somos una nación esencialmente pacifista y nos anima la confianza de que se nos dará apoyo para nuestra justa demanda de volver a ser vecinos del mundo".

Natusch Busch asistirá a XIII Conferencia de FAO en Panamá

En la ciudad de Panamá, del 12 al 23 de agosto, se realizará la XIII Conferencia Regional de la Organización de las Naciones Unidas para la Agricultura y la Alimentación, FAO. En representación de nuestro país asistirá el Coronel Alberto Natusch Busch, que recibió ayer la invitación oficial del Encargado de Negocios de Panamá, Licenciado Arquímides Barrios Batista.

En la entrevista que se realizó con este motivo en el despacho del ministro Natusch Busch, el diplomático panameño le entregó una carta personal del Ministro de Desarrollo Agropecuario de Panamá, Gerardo Gonzales. A esta conferencia asistirán todos los ministros de agricultura de América Latina.

De acuerdo a información suministrada a la prensa, el Coronel Natusch Busch podrá viajar acompañado de los técnicos que considere necesarios.

En las sesiones, los delegados abordarán varios temas técnicos y también realizarán un análisis sobre la política agropecuaria que se practico hasta la fecha. Se adelantó que como tema principal se considerará el reajuste agrícola que se deberá efectuar en todos los países. Se hará especial hincapié sobre el problema de que los países más ricos producen más alimentos de los que pueden consumir y las naciones pobres no alcanzan a alimentar a su población.

ACEPTA

El Ministro Natusch Busch, después de agradecer la invitación, dijo que viajará a la ciudad de Panamá. Añadió que nuestro país no puede estar ausente de una reunión de esa importancia. Dijo que presentará ponencias para que sean consideradas por los asistentes a la conferencia.

Ministro del Interior

El ERP argentino aporta dinero para guerrilla rural en Bolivia

El gobierno boliviano ha sido informado de que la organización clandestina argentina, Ejército Revolucionario del Pueblo (ERP) ha montado su primera unidad de guerrilla rural y que, para cumplir esa actividad subversiva a otros países, entre ellos Bolivia, ha distribuido cinco millones de dólares entre sus similares de Bolivia, Chile y Uruguay, según dio a conocer el Ministro del Interior, Cnl. Juan Pereda Asbún.

La información, recibida por los organismos de seguridad del Ministerio del Interior, da cuenta que el ERP de la Argentina ha difundido subrepticiamente en Buenos Aires un documento en el que da cuenta de haber ampliado su "actividad militar", fortalecimiento sus unidades urbanas y creando frentes guerrilleros en áreas rurales de Argentina, Bolivia, Chile y Uruguay.

Según fue mencionado el Ministro del Interior, la nueva actividad del ERP se produce en momentos en que el gobierno argentino dispuso la creación de un Consejo Nacional de Seguridad, "cuyo propósito es neutralizar los efectos de la creciente ola de violencia política que sacude" a ese país.

El ERP, calificado como brazo armado del Partido Revolucionario de los Trabajadores, surgió en 1970 operando como una estructura guerrillera en los principales centros urbanos de la Argentina, constituyendo la modalidad del secuestro como su mayor instrumento de presión política.

Según destacó el Ministro, en febrero último el ERP y otras organizaciones guerrilleras se fusionaron en la llamada Junta de Coordinación Revolucionaria Latinoamericana, para emprender una "lucha popular" junto al Ejército de Liberación Nacional, de Bolivia; el Movimiento Izquierdista Revolucionario, de Chile, y los Tupamaros del Uruguay.

El documento del ERP difundido en Buenos Aires, sobre cuyo contenido fue informado el gobierno boliviano, explica que el monto de cinco millones de dólares distribuido entre el ELN, MIR y Tupamaros, constituye parte del rescate económico pagado por la liberación del gerente de "Esso" en Argentina, Victor Samuelson.

Agrega que ahora se inicia "un nuevo periodo de desarrollo militar" y que en el nuevo método de lucha revolucionaria, pronto se "multiplicará su potencia de fuego para enfrentar en combates abiertos a las unidades enemigas". Finalmente, el documento anuncia que su "primera compañía de monte" operará en la provincia de Tucumán, en el norte argentino, con el objetivo de "movilizar a sus masas que hasta ahora no han jugado un rol protagónico en la política nacional".

El Ministro del Interior, al dar cuenta de las anteriores informaciones obtenidas por los servicios de seguridad del Estado, expresó que de acuerdo al plan del ERP, el Ejército de Liberación Nacional podrá abrir en cualquier momento un frente guerrillero rural en Bolivia. Advirtió, sin embargo, que el gobierno está prevenido y que actuará rápidamente para preservar el orden público.

Casa de Cultura fue remodelada a un costo de 6.550.000 pesos

La Casa de la Cultura, será inaugurada oficialmente el 15 de julio como parte del programa oficial de festejos del aniversario civico de La Paz.

La nueva institución organizará exposiciones, conferencias, seminarios, conciertos de cámara, teatro experimental y proyección de películas educativas. En sus oficinas funcionarán departamentos culturales de la Municipalidad e instituciones locales que tienen el mismo carácter.

El costo total de la obra asciende a 6.550.000 pesos bolivianos, de los cuales $b. 3.750.000 han sido invertidos en la construcción de obras civiles y el saldo de $b. 2.800.000, al equipamiento del edificio, incluyendo obras de arte.

La remodelación del edificio se emprendió sobre la base de una estructura ya existente, que adolecia no obstante de fallas de orden estructural y funcional. El proyecto, ahora concluido, fue preparado en la Dirección de Arquitectura de la Municipalidad y comprende un sótano con sala de pintura, sistemas de control de la iluminación del edificio, talleres de restauración de cuadros, depósitos y vivienda para el portero.

Los interiores están acabados a todo lujo y el frontis principal esta revestido por una armazón de vidrio "cristal bond".

Un paso con jardines para peatones, desembocará a la calle Jenaro Sanjinés, paralelo a la última cuadra de la calle Potosí, alberga la estructura arquitectónica del auditorio, que tendrá capacidad para 300 personas y en cuya parte exterior se han trabajado grandes murales. A un costado, penden de la pared exterior grandes cóndores de bronce y latón realizados por alumnos de la Escuela de Bellas Artes.

En la planta baja se encuentra el vestíbulo central, con sala de exposiciones permanentes y con acceso al auditorio. En el primer piso se ha ubicado la sala de exposiciones permanentes que permitirá a la Municipalidad exhibir el tesoro artístico que posee. En el mismo piso se halla la caseta y máquina de proyección cinematográfica, consola de iluminación y equipo de sonido. En el segundo piso existe otra sala de exposiciones. En el tercer piso, las oficinas y sala de reuniones de la Dirección Municipal de Cultura y la Dirección de Espectáculos. El Instituto de Investigaciones Culturales e Históricas, una bibioteca especializada una sala de conferencias estaran ubicadas en el cuarto piso y el quinto está destinado a una cafetería y sala de musica con todas sus instalaciones.

En 1967, durante su primera gestión el Gral. Armando Escóbar Uria ordenó al Departamento de Arquitectura que realizara el estudio del proyecto y el 17 de julio del año siguiente se firmó contrato con Ingenieros Asociados que se adjudicó los trabajos en licitación pública. La mala calidad del terreno determinó que se trabajaran cimientos a 20 metros de profundidad. Salvados los problemas de orden estructural, se realizo la obra gruesa y parte del acabado a cargo de la nombrada empresa constructora, con la que se rescindió el contrato en julio de 1971.

El 10 de mayo de 1972 fueron adjudicados los trabajos de conclusión a la empresa Guido Barrón, que entregará finalmente la obra el próximo mes.

Para 1974

Superávit mayor a $us 100.000.000 se prevé en balanza comercial de Bolivia

Se prevé un superávit mayor a los $US. 100.000.000.- en la balanza comercial de Bolivia durante la gestión del presente año, según consigna una información proporcionada por la Secretaria del Consejo Nacional de Economia y Planificación (CONEPLAN).

El superávit se produciria por "el fuerte crecimiento en los precios del petróleo y minerales que exporta Bolivia", y este hecho ha sido puesto de relieve en la reunión anual del Comité Interamericano de la Alianza para el Progreso (CIAP).

En esta reunión se estudió un informe presentado por el gobierno de Bolivia, en el que se afirmó que nuestro país se encuentra entre las naciones que han iniciado su desarrollo, ahora favorecido por la nueva estructura de precios internacionales que otorga una "ventaja neta en el saldo de su actividad comercial (de Bolivia) con otras naciones".

Autoridades de la Secretaria del Consejo Nacional de Economia y Planificación (CONEPLAN) reiteraron que los altos precios de exportación han producido "un efecto reactivador importante, en particular en aquellos sectores cuya producción se dirige al comercio, como en el caso del petróleo, los minerales y algunos productos agricolas, y en el sector público, por el incremento de los ingresos fiscales".

Por los resultados favorables obtenidos en la reunión del CIAP, tal como expresó el Ministro de CONEPLAN, Sergio Otero Gómez, existen muy buenas posibilidades para obtener financiamiento de alrededor de 370 millones de dólares.

El monto serviria para la ejecución de proyectos considerados como prioritarios en el desarrollo nacional para la gestión del año en curso. Los proyectos, en líneas generales, han sido expuestos ante representantes de varias entidades internacionales de financiamiento externo, ademas del CIAP.

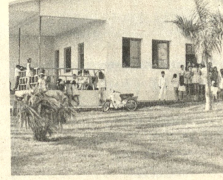

Hospital de Guarayos

SANTA CRUZ 12 (PRESENCIA).- Un invalorable servicio esta prestando el Hospital de Guarayos, construido por el Comité de Obras Públicas, equipado y atendido por organizaciones católicas. Más de 3.000 pobladores de Ascención de Guarayos y sus alrededores se benefician con dicho centro médico.-FOTO PRESENCIA Santa Cruz.

Buena disposición para negociar una solución al problema universitario

Hay buena disposición para concretar los diálogos que han propugnado la Asociación Nacional de Prensa (ANP) y la Asociación Boliviana de Radiodifusión (ASBORA) con el fin de buscar una solución al problema universitario, entre las partes en conflicto.

Los dirigentes del Comité Interfacultativo de la UMSA, mediante documento que enviaron a los propiciadores e intercambio personal que tuvieron con los mismos, manifestaron su disposición favorable para tales diálogos.

ANP y ASBORA aclararon a los dirigentes estudiantiles el papel que se proponen cumplir: el de mediación simple y llana y no de arbitraje, que habria sido la interpretación que los estudiantes dieron a esa misión.

El Comité Interfacultativo informó que, en relación a esas aclaraciones, hará conocer hoy su posición definitiva respecto al diálogo. Afirmó que oportunidades de este tipo son las únicas que permiten la solución de problemas y la convivencia pacífica de la ciudadanía, siempre y cuando se actue en función de la nación y sus instituciones y no por intereses de grupo o personas.

PIDEN GARANTIAS

Los dirigentes de esa entidad estudiantil dijeron que, sin caer en prejuicios, dudan que las autoridades universitarias y el gobierno tengan buenas intensiones para lograr soluciones dignas. Apoyan ese criterio en el hecho de que sigue tenaz la persecución y encarcelamiento de universitarios, al punto de que muchos están en la clandestinidad.

Esa situación -añadieron- ha causado que el Comité Interfacultativo actue en condiciones difíciles, especialmente en cuanto a la seguridad de sus dirigentes, muchos de los cuales se encuentran encarcelados, razón por la que piden garantías amplias para poder participar en las conversaciones.

Esas garantias deben alcanzar a los mediadores, ya que se sostiene que existe el anhelo de que el Presidente de la Confederación Nacional de Profesionales, Dr. Manuel Morales Davila, fue apresado y desterrado cuando cumplia una misión mediadora.

SIGUE HUELGA EN LA UMSA

Entretanto, la huelga de los estudiantes de la UMSA cumplió 12 dias y el Comité Interfacultativo dice que continuará hasta que se atiendan las reclamaciones del estudiantado, que consiste básicamente en el cambio del Rector por una persona idónea y apolitica, en la democratización universitaria y libertad de los estudiantes detenidos.

En cuanto a los detenidos, se proporcionó una lista de 25 estudiantes que estarian en esa situación y que algunos están sufriendo grave estado de salud por los maltratos recibidos durante su detención y heridas de bala que recibieron "de parte de agentes politicos".

UNIVERSIDAD CATOLICA

Las autoridades de la Universidad Católica informaron que es normal el desarrollo de las clases en esa casa de estudios, lo que fue confirmado por los propios estudiantes, quienes manifestaron que las manifestaciones pacificas fueron realizadas en horas libres y reiteraron su solidaridad y apoyo tanto a los planteamientos de sus compañeros de San Andrés como a la conducción que ha asumido el Comité Interfacultativo.

EXPECTATIVA AL DIALOGO

El hecho de que las autoridades del Consejo Nacional de Educación Superior y las de la UMSA hayan aceptado la mediación de la Asociación de Prensa y ASBORA, además de la citada predisposición estudiantil, ha concitado la expectativa de la opinión pública sobre estas conversaciones que se iniciarán mañana.

Otras instituciones han ofrecido también su mediación, lo que ha sido interpretado como una inquietud favorable para la solución de este problema.

Solidaridad entre damnificadas de la guerra del Chaco

La Federación Nacional de Madres, Viudas y Huérfanos de Militares han dirigido un oficio a la Federación de Viudas de Post Guerra del Chaco para expresarle su apoyo "a las justas peticiones elevadas por esa institución al Sr. Presidente de la República, mediante carta abierta".

Las madres, viudas y huérfanos de militares consideran que la pensión vitalicia que piden las viudas de post guerra del Chaco es "una imperiosa necesidad". Reiteran su solidaridad incondicional, "velando siempre por una mayor consideración al sector pasivo de las Fuerzas Armadas por parte de los Camaradas en el actual función de Gobierno".

Destacan importancia de reunión sobre "El hombre y la biósfera"

Significativa importancia fue otorgada a la reunión que sobre "La biósfera y el hombre" se desarrolla desde hace tres días en esta ciudad con la participación de 50 expertos en diversas disciplinas provenientes de varios países. La reunión cuenta con el auspicio del Fondo de las Naciones Unidas para la Cultura y la Ciencia y el concurso de la Universidad Mayor de San Andrés y el Ministerio de Agricultura.

Esa relevancia fue hecha por el Secretario General de MAB-Bolivia, Dr. Luis Briancón, en el sentido de que se trata una reunión de análisis de programas que tienen la finalidad de realizar investigaciones científicas para aplicarse a los proyectos de desarrollo regionales.

El conformante recalcó que es la primera vez que esta clase de reunión se efectúa en nuestro país, que se caracteriza por la multiplicidad de investigaciones que el programa incluye sobre la base de la ecología.

Dijo que el carácter internacional e interdisciplinario de tales acciones, con proyecciones de una década de duración, tiene el respaldo de las instituciones y hombres de ciencia del país.

Aclaró que las consideraciones y análisis para plasmar el programa "La biósfera y el hombre" fueron iniciadas por la UNESCO hace dos años en una reunión de consulta llevada a cabo en Austria, la que fue complementada con otra sobre planeamiento, en Noruega, y que la penúltima etapa o de ejecución es la que se realiza actualmente en La Paz.

Cada una de las zonas o estaciones de investigación contara de cuatro proyectos de estudio; recursos renovables y no renovables, aspectos económicos y humanos y otros de aplicaciones especiales a la región.

Otro aspecto de la importancia que tiene la reunión de programación en La Paz es la consideración de los medios y elementos de trabajo y la financiación del programa para hacer posible la evaluación e inventario de todos los recursos físicos y humanos con que se cuenta, desde los que se refieren a recursos hídricos, energéticos hasta los que corresponden al rol de las poblaciones animales y vegetales, migraciones y adaptabilidad humana.

La reunión de estudio sobre biologia andina servirá para completar los programas de MAB /UNESCO dentro de su Proyecto 6 econvtanñoso, que abarca , ademas de lo citado la capacitación del elemento especializado.

El informante expresó que los participantes en esta reunión han hecho una excursión por las regiones donde podria establecerse la zona piloto en nuestro país. Anticipó que dadas las caracteristicas de la región, que ademds de ser altiplánica-andina se halla influenciada por el Titicaca.

Otra circunstancia , favorable para el caso será la proximidad de la región a La Paz, su buen vinculación y que se cuenta con estaciones experimentales y centros de investigación del Ministerio de Agricultura y de la Universidad Mayor de San Andrés.

Mineros de Avicaya rinden homenaje a su entidad matriz

Los trabajadores mineros de Aviçaya, al cumplir los 30 años de lucha sindical de la Federación de Trabajadores Mineros de Bolivia, "rinden cálido homenaje a los precursores de su organización, que sobreviviendo a los avatares de la lucha y las masacres supieron con, ejemplar tesón y valentía poner en marcha el organismo que pronto habrá de cumplir tareas de gran alcance histórico.

BANCO DEL ESTADO ACLARACION

Con referencia a la publicación aparecida el día de ayer en el vespertino "ULTIMA HORA" sobre la concesión de un préstamo "de honor" no solicitado, saliendo por los fueros de la verdad, se hacen las siguientes aclaraciones:

1.- En fecha 29 de mayo el Sr. Julio Arano Saldaño, presentó una solicitud de crédito con la garantía personal de la Sra. Herminie Vigdorowicz vda. de Rosendorn, la misma que fue aceptada en atención a la garantía propuesta que el Banco la considera solvente.

2.- Como es norma de la Institución, una vez que se concede un préstamo, se exige la presencia tanto del solicitante como del garante a objeto de identificarlos y para que suscriban los correspondientes documentos de obligación.

3.- Cuando así se procedió, la Sra. vda. de Rosendorn manifestó que retiraba su garantía, lo que ratificó en carta de 4 del actual expresando que lo hacía "por no tener bienes con qué responder", lo que demuestra que era de su absoluto conocimiento.

4.- En vista de lo anterior, el Directorio del Banco, en fecha 6.6.74, considera el cambio de garantía propuesto por el solicitante y resuelve: "Mantener pendiente la ejecución de la Resolución de 28.5.74 mientras que el interesado presente garantía real, prendaria o personal a satisfacción del Banco, debiendo volver a Directorio para su calificación".

Los hechos anteriores aclaran inobjetablemente que no hubo en ningún momento mal procesamiento de la solicitud de crédito, ni que se obligó a nadie a aceptarlo ni garantizarlo y que más bien se tomaron las previsiones del caso en resguardo de los intereses tanto de nuestros clientes como de la Institución.

RELACIONES PUBLICAS

Próximo mes se iniciará el segundo periodo de inspección de vehículos

El segundo periodo de inspección técnica de vehículos se iniciará el 25 de julio, dio a PRESENCIA el Jefe Departamental de Tránsito Cap. Grover Ferrufino. Con este motivo - añadió- "he dado las respectivas instrucciones al Departamento Técnico, para que en un plazo no mayor de diez días haga conocer públicamente la respectiva convocatoria".

"En la realización del tercer periodo de inspección técnica, efectuado a fines de marzo agregó -obtuvimos éxito ya que el número de vehículos inspeccionados pasaron del 90% de los que se encuentran en actual circulación, tanto en la ciudad de La Paz como en el interior de la República.

Agregó que por disposiciones del Ministerio del Interior la inspección técnica de vehículos se realiza tres veces al año. Agregó que en la próxima revisión uno de los propósitos que tiene la Jefatura Departamental es exigir a los propietarios y conductores de vehículos del servicio público (colectivos), el uso de las puertas, para evitar que se produzcan accidentes de personas que viajan en las pisaderas de estos vehículos.

CODIGO

El Cap. Ferrufino dijo que el Código Nacional de Tránsito entrará en vigencia dentro de veinte días, fecha en que serán concluidos los estudios de una Ley reglamentaria de dicho código.

"Esperamos que con la vigencia de esta nueva ley el tránsito vehicular en la ciudad de La Paz se normalizará y pondremos fin a la anarquía actualmente existente, tanto en el transporte urbano como rural", afirmó.

LONGINES

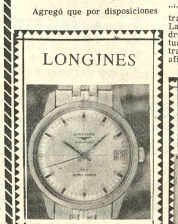

Más de 100 años de tradición en relojes

Distribuidores en Tarija: Salazar y Cía. Methfessel y Co.

Los Amigos del Libro Ltda.

DOS MAESTROS

La Paz: Mercado 1315 - Cochabamba: Casilla 450. Oruro - Santa Cruz - Sucre - Potosí.

Se realizó en Sucre Curso sobre mejoramiento docente

Con los auspicios del Ministerio de Educación, la Comisión Episcopal de Educación y el movimiento Fe y Alegría, se realizó en la ciudad de Sucre el 25º Curso de Mejoramiento Docente, al que asistieron 150 maestros.

La organización del curso estuvo a cargo de la Federación de Maestros de Sucre y de la Asociación Diocesana de Educación Católica.

Durante los ocho días que duró el curso, el equipo técnico desarrolló un programa sobre lo que se denominó Principios del Estilo Personalizado en la Educación y sus fundamentos sicológicos y sociológicos. El programa del curso también contó con temas de programación y creatividad, así como con clases prácticas de aplicación del estilo.

El 5 de julio, día de la clausura, se cumplió una ceremonia en la que se entregaron diplomas. Estuvieron presentes el Cardenal de Bolivia, Su Eminencia Clemente Maurer, autoridades educativas y miembros de la Federación de Maestros.

En la misma oportunidad, la Comisión Episcopal de Bolivia reunida esos días en asamblea ordinaria, concedió una Misa de Salud en homenaje al Dia del Maestro.

Inspección a silos en Santa Cruz

El Coronel Alberto Natusch Busch viaja hoy a Santa Cruz para realizar una visita de inspección a los trabajos de construcción de silos en la localidad de Bella Vista. Acompañarán al Ministro de Agricultura técnicos de la oficina regional de esa ciudad.

Según se informó a la prensa, Natusch Busch impartió instrucciones para que técnicos de su portafolio se constituyan en Bella Vista para comprobar el avance de las obras y obtener una explicación sobre los motivos de la demora en la instalación de los silos.

El Coronel Alberto Natusch ,proveerá el feriado de hoy para sostener reuniones con organizaciones campesinas y trabajadores que se dedican a la explotación de madera. También conversará con el personal técnico de la oficina de agricultura de Santa Cruz para impartir instrucciones a fin de dinamizar varios programas que se realizan en ese departamento.

En relación al atraso para la entrega de los silos, representantes de empresas que tienen contratos con la firma colombo-boliviana, explicaron las causas fundamentales radican en la excesiva precipitación pluvial, que malogró caminos, trámites de carácter burocrático, varias huelgas en el País, la crisis energética y otros problemas.

Se busca crear conciencia sobre misión de familias cristianas

El Movimiento Familiar Cristiano viene promoviendo una serie de actuaciones destinadas a crear, en las familias del país, conciencias sobre su misión de "formadoras de personas, educadoras en la Fe y agentes de liberación social". Dentro de esos propósitos, entre el 28 de mayo y 8 de junio, desarrolló en las ciudades de Sucre y Tarija un programa especial.

Los programas incluyeron disertaciones, discusiones de mesa redonda, proyección de diapositivas y transmisiones radiales. Las conferencias y charlas se cumplieron en los colegios y también en la Universidad de Tarija.

Existe el plan de desarrollar estos programas en todas las ciudades del país y los temas que se abarcan tienen relación con puntos tales como las relaciones entre esposos, educación de los hijos, etc. "De esta manera los grupos del Movimiento Familiar Cristiano están siguiendo el camino para llegar a la meta que se ha fijado, cual es la de trazar, el próximo año, algunas líneas de pastoral familiar", dice la institución.

Se informó también que el Movimiento Familiar Cristiano de Potosi se encuentra abocado a la preparación de un curso para Sacerdotes y Religiosas, con quienes organizará hasta fin de año un programa denominado "Semana de la Familia Cristiana".

Se indicó que "la linea de trabajo que tiene el Movimiento Familiar Cristiano está encuadrado en la visión que Medellin ha trazado para la familia y la que ha sido señalada en el último encuentro latinoamericano del MFC, realizado en Bogotá, y en los encuentros nacionales efectuados en La Paz y Potosi."

Se realizó en Sucre Curso sobre mejoramiento docente

Con los auspicios del Ministerio de Educación, la Comisión Episcopal de Educación y el movimiento Fe y Alegría, se realizó en la ciudad de Sucre el 25º Curso de Mejoramiento Docente, al que asistieron 150 maestros.

La organización del curso estuvo a cargo de la Federación de Maestros de Sucre y de la Asociación Diocesana de Educación Católica.

Durante los ocho días que duró el curso, el equipo técnico desarrolló un programa sobre lo que se denominó Principios del Estilo Personalizado en la Educación y sus fundamentos sicológicos y sociológicos. El programa del curso también contó con temas de programación y creatividad, así como con clases prácticas de aplicación del estilo.

El 5 de julio, día de la clausura, se cumplió una ceremonia en la que se entregaron diplomas. Estuvieron presentes el Cardenal de Bolivia, Su Eminencia Clemente Maurer, autoridades educativas y miembros de la Federación de Maestros.

En la misma oportunidad, la Comisión Episcopal de Bolivia reunida esos días en asamblea ordinaria, concedió una Misa de Salud en homenaje al Dia del Maestro.

Vargas Llosa retorna a Perú

BARCELONA, ESPAÑA, JUN. 12.- (AFP).- El novelista peruano Mario Vargas Llosa emprendió hoy viaje aéreo de regreso a su país tras varios años de residencia en Barcelona.

Antes de su partida, Vargas Llosa declaró a los periodistas que quiere vivir directamente los acontecimientos peruanos y que proyecta escribir una nueva y larga obra cuya acción se desarrolle en Lima.

Aclaró que, con su viaje, no pone fin definitivo a su residencia en Barcelona: "Tal vez regrese dentro de un par de años".

Al comentar el reciente fallecimiento del premio Nobel guatemalteco Miguel Angel Asturias, el autor de "La casa verde" se dijo apesadumbrado y recordó que asturias y él habían sido "vecinos" en el parisiense Barrio Latino.

"Me queda de aquel entonces el vivo recuerdo de su humanidad y vitalidad impresionante", agregó el escritor, quien destacó a continuación el "alto valor indigenista, americano y mundial" de la obra de Asturias.

CARLOS JAIME VILLARROEL F.
ABOGADO

Atención personal de juicios civiles, penales, sociales, exclusivamente. Amplia experiencia judicial.

Bufete: Yanacocha 301, 2º piso. Of. 3, edificio "Asbún" (antiguo).
Teléfono 51413 Casilla 3455

ARTE Y CULTURA

—CUARTETO "MELOS". El joven conjunto alemán ofrecerá un concierto de cámara el próximo lunes en el Teatro Municipal. La actuación del Cuarteto "Melos" está auspiciada por el Consejo Municipal de Cultura y el Goethe Institut.

Cuarteto "Melos" el lunes 17 en el Teatro Municipal

El Cuarteto Alemán de Instrumentos de Cuerda "Melos", ofrecerá un concierto de cámara el próximo lunes 17, horas 19 y 30, en el Teatro Municipal.

El informe procedente del Gohete Institut señala que el conjunto musical visitante interpretará obras de Mozart, Schubert y Janacek.

El cuarteto "Melos" está integrado por Wilhelm Melcher, primer violín; Gerhard Voss, segundo violín; Hermann Voss, viola; y Peter Buck, cello.

Pese a ser de reciente formación (1965), el cuarteto ha conseguido significativos éxitos, seguramente porque sus integrantes han volcado la experiencia recogida en dos destacadas orquestas de cámara de Alemania.

Luego del primer concierto ofrecido en 1966, el cuarteto "Melos" se hizo acreedor a una beca de la Fundación Alemana "Musikleben".

Poco tiempo después, la rama alemana del Consejo de la Música invitó al cuarteto a la selección federal de "Conciertos de jóvenes intérpretes", y las Juventudes Musicales de Alemania enviaron a los artistas como representantes de la República Federal de Alemania al Congreso Mundial de las Juventudes Musicales, celebrado en Paris.

La exposición de Marina Royuela

Por Mario Velasco-Bacarreza

En la pasada semana en las salas temporales del Museo Nacional de Arte, se inauguró la exposición de Monocopias de la artista Marina Royuela de Centellas. Esta es su primera muestra individual.

Marina Royuela estudió en el Instituto de Art.s Plásticas de la UMSA y en el Taller de Grabado del Centro Brasileño, bajo la dirección de Maria Esther Ballivián. Formó parte del Circulo de Grabadores Jóvenes.

La técnica gráfica de la Monocopia, es realizada sobre una superficie plana entintada,- vidrio en este caso-, sobre el cual se coloca la hoja de papel y se estampa con ayuda de ligeras presiones hacia el vidrio. Es dentro de este delicado y sencillo procedimiento, que la artista nos muestra 32 monocopias en azul prusia, elaborados en forma directa, sin boceto ni apunte previo, lo que en muchos casos le ha permitido realizar obras de líneas y matices libres y espontáneos, demostrado en las obras tituladas "Jarrón", "Siete Puertas", "Pastora", y otras.

Si bien la temática no es unitaria, si lo es el tratamiento plástico en conjunto: fondos, planos, figuras, rostros, etc., lo que ha podido lograr gracias al recurso de utilizar una variada suerte de instrumentos, apoyados éstos en la imaginación y buena composición, para lograr efectos, materias, espacios, variados pero estéticos. Prueba de ello son sus obras "Descontento" (de mucha libertad y soltura plástica, que puede a la larga ser uno de los caminos por donde más se identifique su quehacer pictórico), "Frutas", "Flores en la Barca", etc.

En suma, una buena exposición de la pintora y grabadora Marina Royuela, dentro de las actividades plásticas de nuestro medio. Y si ha deseado "llegar al contemplador, de manera más fácil y comprensible", como lo afirma en su catálogo, creemos que en gran parte lo ha logrado.

Demografía y matemática

DEMOGRAFIA Y MATEMATICA. Selección de artículos, Alfred J. Lotka. Centro Latinoamericano de Demografía - Santiago de Chile.

Con la edición de este conjunto de trabajos de Alfred J. Lotka, el Centro Latinoamericano de Demografía (CELADE), continua la labor de traducción al español y publicación de obras de dicho autor, iniciada con "Teoría analítica de las asociaciones biológicas" el año 1969.

La difícil tarea de seleccionar trabajos de Lotka, la realizó personal docente del CELADE, que colaboró también en la revisión de la traducción, auxiliado por becarios de los cursos de Santiago de Chile.

Creemos cumplir con una labor útil ya que, un estudioso de la demografía formal de habla española o portuguesa, residente en América Latina, debe afrontar obstáculos casi insuperables para tener acceso a artículos como los que ahora difundimos, publicados en los Estados Unidos, en inglés, y hace muchos años.

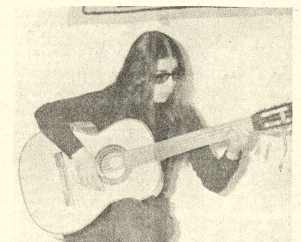

Villalpando en el Goethe Institut

—GOETHE INSTITUT.- Mañana, a horas 18 y 30, conferencia del compositor nacional Alberto Villalpando sobre el tema "La música electrónica".

Villalpando realizó estudios musicales en el Conservatorio Nacional de Buenos Aires y en el Instituto "Torcuato Di Tella". En el campo de la música electrónica ha compuesto dos obras, una en la Radio Colonia y otra en el Laboratorio "Experiencias y búsquedas artísticas" de Bruselas. Actualmente se desempeña como Coordinador del Taller de Música de la Universidad Católica Boliviana..

Coral Nova

Mañana, a horas 18 y 30, en el Instituto de Cultura Hispánica, "Coral Nova" ofrecerá un concierto musical.

Socios y simpatizantes de la institución de la Av. Arce están invitados a esta velada musical. Av. Arce Nº. 2458, esq. Plaza Isabel La Católica.

MATILDE CASAZOLA. - La poetisa y guitarrista nacional Matilde Casazola ofreció el martes pasado un recital de canto y guitarra en la Peña Naira. La autora del poemario "Los ojos abiertos" presentó algunas de las composiciones que formarán parte de la placa musical que grabará en fecha próxima.

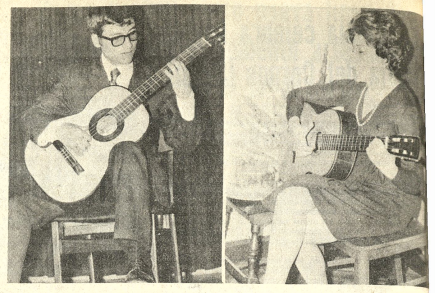

RECITALES.- Luis Valdez Alba y Elena Soux de Medeiros, artistas nacionales que ayer ofrecieron recitales de guitarra. El primero interpretó obras del repertorio universal y algunas composiciones propias, en la sala de conciertos del Goethe Institut. La Sra. Soux de Medeiros, en cambio, dio un recital de canto y guitarra en el Instituto de Cultura Hispánica. Ambas actuaciones despertaron interés en nuestro medio musical.

Cita con los murales

Por ALBERTO BAEZA FLORES

(ALA).- Cuando México cumplió 150 años del grito independentista de Dolores y el cincuentenario del inicio de su Revolución - que fue la puerta de entrada del siglo XX para nuestros países indohispanoamericanos - yo venía, como un peregrino de muchos fervores, a sentarme frente a estos murales, a contemplarlos sin importarme el tiempo, y sólo en busca de una confirmación de nuestros símbolos viajeros del ayer y viajeros hacia el mañana, como si quisiera preguntarle a los murales lo que hemos sido y lo que pudiéramos llegar a ser.

La historia estaba allí y la iba leyendo en esos colores y figuras de Diego Rivera, José Clemente Orozco y David Alfaro Siqueiros. Los muros de las pinturas parecían arder con un fuego que un poder invisible había detenido. México y la historia de nuestros pueblos son, también, un inmenso mural.

Diego Rivera había pintado, en el muro del fondo, el universo epocal, el hombre como centro del mañana y rodeado de guerras, catástrofes, luchas de clases sociales, soles, trabajadores, galaxias, frutos con sus raíces al aire, enfermedades y esperanzas. ¡Cuántas señales premonitorias y cuántas confirmaciones! Y más allá, había dejado, en otro de los muros, ese mundo humano detrás de máscaras de animales y denuncias.

Siqueiros había pintado colores que se atropellaban en gritos desde la historia y el destino, en guerreros vestidos de acero, en felinos infernales y en el fuego del suplicio de Cuauhtémoc, el último emperador azteca. Siqueiros había dado a los primeros planos una tercera dimensión.

Estaba, además, el otro grande: Orozco, pintor de la Revolución, con ese gigantismo trágico y desgarrado, con angustia y denuncia, que parece marcarnos para siempre. Más tarde, Rufino Tamayo había pintado un mural donde las figuras y los colores arden o se apagan, entre lentas tempestades de sueños que arrastran unos morados rosa, unos verdes transparentes.

Conferencia de Herbert Klein

MUSEO NACIONAL DE ARTE.- Mañana, a horas 19 y 30, conferencia del historiador norteamericano Herbert Klein sobre el tema "La crisis de la economía boliviana a fines de la época colonial".

Herbert Klein se desempeña como catedrático en la Universidad de Columbia. En fecha reciente ha visitado la ciudad de Sucre con el propósito de investigar la historia económica de Bolivia a fines de la colonia.

De entre sus varios estudios, el más conocido es "Orígenes de la Revolución nacional", publicado en Inglaterra y Bolivia.

La charla de mañana está auspiciada por la Sociedad Boliviana de Historia.

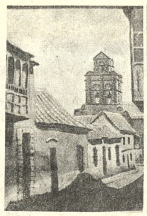

CECILIO MENDIVIL EN EL MUNICIPAL.- El artista nacional Cecilio Mendivil Salinas presenta en el Salón Municipal una serie de 25 óleos de su reciente producción plástica. La muestra estará abierta al público hasta fin de semana. En el gráfico, tres pinturas que integran la muestra.

TRACTORES E IMPLEMENTOS

Comunica a sus clientes que tiene para entrega inmediata las siguientes máquinas e implementos:

Tractor Agrícola MD-920 120 HP
Tractor Oruga MD- 850 105 HP
Tractor Oruga MD-1800 HP (Entrega en 45 días después de abrir el acreditivo).

Todas nuestras máquinas están equipadas con motores MERCEDES BENZ
Arados de 3 - 4 - 5 - discos.

Rastras de 28 discos.

Trituradora de Caña y pastos en general.

Chata para transporte de tractores.

Otros implementos con asistencia técnica permanente y Stock de repuestos.

Visítenos en nuestros talleres y oficinas.

MALVES DE BOLIVIA S.R.L.

Av. Circunvalación Este Santa Cruz Casilla 2009
Tel. 2-2612.

MINISTERIO DE EDUCACION Y CULTURA

DIRECCION NACIONAL DE EDUCACION TECNICA FEMENINA

COMUNICADO

LA DIRECCION NACIONAL DE EDUCACION TECNICA FEMENINA Y LA DIRECCION DE INVESTIGACION Y PROMOCION ARTESANAL DEL MINISTERIO DE EDUCACION Y CULTURA, COMUNICAN A TODAS LAS MAESTRAS DE EDUCACION TECNICA FEMENINA LA REALIZACION DE CURSILLOS DE ARTE POPULAR QUE TENDRA LUGAR A PARTIR DEL LUNES 17 HASTA EL DIA SABADO 29 DEL MES EN CURSO. LAS INSCRIPCIONES SE RECIBEN EN LA DIRECCION NACIONAL DE EDUCACION TECNICA FEMENINA, CALLE INDABURO Nº 985.

A LA FINALIZACION DE LOS CURSILLOS SE OTORGARA CERTIFICADOS DE ASISTENCIA.

MAYORES INFORMACIONES EN LA DIRECCION, INDICADA.

La Paz, junio de 1974

p. Dra. Julia Elena Fortún,
Directora Nacional de Antropología
Martha Alcoreza de Cermadas
Directora Nal. de Educación Técnica Femenina
DEPARTAMENTO DE RELACIONES PUBLICAS Y PRENSA

UNIVERSIDAD BOLIVIANA

UNIVERSIDAD MAYOR DE SAN ANDRES

FACULTAD DE CIENCIAS JURIDICAS, ECONOMICAS Y SOCIALES

CARRERA DE DERECHO

EXAMEN DE ABOGADO

R.R.P.P. Nº. 094|74

Se pone en conocimiento de los señores Licenciados en Derecho, que los Exámenes de GRADO para optar el Título Profesional de ABOGADO se recibirá a partir del día 24 del mes de junio del año en curso, a horas 17.00 y siguientes.

Las solicitudes con la documentación correspondiente se recibirán en el Rectorado, hasta el día 17 del mismo mes a horas 18.

La Paz, 15 de mayo de 1974

Dr. Gonzalo Sánchez de Loría
DECANO a.i. DE LA FACULTAD DE CIENCIAS SOCIALES

DEPARTAMENTO DE RELACIONES PUBLICAS

INSTITUTO BOLIVIANO DE CULTURA HISPANICA

CONCIERTO MUSICAL

INSTRUMENTO CORAL NOVA

Viernes 14 de junio a horas 18.30 en el local del Instituto Av. Arce Nº 2458 (esquina Plaza Isabel La Católica).
Ingreso Libre.

La Paz, junio, 1974

Inflación y estructura económica

INFLACION Y ESTRUCTURA ECONOMICA, O. Sunkel G. Maynard, D. Seers, J.H.G. Olivera. Biblioteca América Latina. Editorial Paidós - Argentina.

Desde que en 1958 el economista chileno Osvaldo Sunkel publicó "La inflación chilena : un enfoque heterodoxo", denso escrito en el que recogía,ampliaba y sistematizaba los principios de una nueva aproximación al proceso inflacionario (presentaba a la luz de ellos una interpretación del caso chileno y ofrecía las grandes líneas de una política estabilizadora alternativa a la inspiradas en los criterios monetarios), el término estructuralismo alcanzó una frecuente en el vocabulario de los economistas hispanoamericanos (y aún de muchos hispanoamericanistas ajenos a Hispanoamérica).

Sobre ese movimiento -rico en sugestiones teóricas y ambicioso de alcanzar aplicación práctica para ella- este volumen ofrece, además del ya clásico escrito de Sunkel, los de los británicos G. Maynard y Dudley Seers; y el análisis realizado por el argentino Julio H. G. Olivera.

fotocopias alsegundo

$b: 4 CADA UNA TAMAÑO OFICIO

FOTOCOPIAS DE CALIDAD
Comercio 994 esq.Yanacocha
casi esquina Tribunales.
Tel.27783 - 26755

COMITE DEPARTAMENTAL DE DESARROLLO Y OBRAS PUBLICAS DE CHUQUISACA

CONVOCATORIA A PROPUESTAS

No. 8

TERCER LLAMAMIENTO SISTEMA DE AGUA POTABLE

El Comité Departamental de Desarrollo y OO.PP. de Chuquisaca, con autorización de la Junta Especial de Almonedas, convoca a la presentación de propuestas para la adquisición del siguiente material destinado a sistemas de agua potable, para entrega inmediata:

- 4.000 metros lineales de cañería de fierro galvanizado de 1"
- 3.000 metros lineales de cañería de fierro galvanizado de 1-1/2" con uniones
- 2.000 metros lineales de cañería de fierro galvanizado de 2" con uniones
- 2.000 metros lineales de cañería de fierro galvanizado de 3" con uniones

Las propuestas deben presentarse en la Secretaría General del Comité de Desarrollo, calle Pastor Sainz s/n. o enviarse a la casilla 179, Sucre en sobre cerrado y lacrado con todas las formalidades de Ley (timbres, boleta de garantía de seriedad y papel sellado), hasta el día jueves 27, de los corrientes a horas 18.

Deberá rotularse en la siguiente forma:

Comité Departamental de Desarrollo de Chuquisaca - Convocatoria a propuesta No. 8

El Comité de Desarrollo se reversa el derecho de aceptar total o parcialmente una propuesta, así como declarar desierta la convocatoria si las condiciones y/o precios no son de su entera satisfacción.

La calificación y adjudicación de propuestas se ceñirá estrictamente al Decreto Ley de Licitaciones No. 10120 del 2 de febrero de 1972.

Sucre, 7 de junio de 1974

Relaciones Públicas

CORPORACION MINERA DE BOLIVIA

Invita a los señores representantes y firmas proveedoras, a recoger los pliegos de especificaciones de la Secretaría de la Comisión de Adquisiciones, 4to. piso, Edificio Central, correspondientes a los siguientes pedidos:

29331 FIERRO ESTRUCTURAL "T" EN VIGAS DE 20'PIES LARGO
29527 TUERCAS DE FIERRO Y BRONCE, HEXAGONALES
29528 TERMINALES DE COBRE DE COMPRENSION
29529 SOMBREROS DE SEGURIDAD TIPO JOCKEY
29530 ANTIPARRAS PARA SOLDAR CON GAS
29532 LLAVES AJUSTABLES CRESCENT
29534 LLANTAS Y CAMARAS DE GOMA PARA CARRETILLAS
29535 ALAMBRE GALVANIZADO Y FIERRO NEGRO
29537 CABLE MANILA
29539 AMOLADORA DE ARMAZON OSCILANTE
29543 ACCESORIOS PARA LINEA TROLLEY OHIO BRASS, OR SIMILAR
29544 CABLES DE ACERO

GERENCIA DE ADQUISICIONES
La Paz, junio 10 de 1974

RATAS?
Extermínelas totalmente con

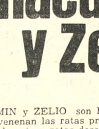

Racumin y Zelio

RACUMIN y ZELIO son los primeros raticidas que envenenan las ratas progresivamente, evitando que las otras ratas descubran la acción mortífera y, por lo tanto, todas, absolutamente todas, ingieren el veneno. En esta forma, RACUMIN y ZELIO son los únicos que garantizan exterminio total de las ratas.

Debidamente utilizados RACUMIN y ZELIO son inofensivos a los seres humanos y a los animales domésticos.

Otros productos de La Línea Casero Bayer Y si es BAYER, es bueno. BAYER

Confederación Nacional de ex-combatientes de la Guerra del Chaco a los Beneméritos de la Patria

LA CONFEDERACION NACIONAL DE EX-COMBATIENTES DE LA GUERRA DEL CHACO, después de haber agotado todos sus esfuerzos para conseguir una solución equitativa, a los importantes problemas económicos, que desde hace SEIS MESES viene gestionando ante el Ministerio de Finanzas, sin haber conseguido una entrevista personal con el señor Ministro del ramo, el que rehuyendo su presencia, encomendó en varias de las veces al señor Subsecretario de Finanzas, la atención de los asuntos y no obstante la recomendación especial del Excmo. Presidente de la República Gral. Hugo Banzer Suárez, para que se considere y resuelva los problemas planteados, con la urgencia del caso, cuyos Decretos debían ser dictados como un homenaje al "Día del Ex-Combatiente", sin que a la fecha se hubiera conseguido un resultado favorable, ha resuelto suspender la celebración de esta recordación histórica, hasta nueva oportunidad, en que el citado Ministerio de Finanzas, actuando con mayor sensibilidad para con los Defensores de las Riquezas Naturales del país, acuerde las soluciones más adecuadas a los problemas económicos de los Beneméritos de la Patria, que pacientemente continuarán esperando el reconocimiento a sus irrenunciables derechos.

La CONEXCHACO, adopta esta extrema determinación, a pedido de las Federaciones Departamentales de Ex-combatientes de toda la República.

La Paz, 12 de junio de 1974.

COMITE EJECUTIVO DE LA "CONEXCHACO"

UNIVERSIDAD BOLIVIANA

COMUNICADO

Se comunica a los señores Jefes de Departamento y a los señores alumnos, que la fecha de los exámenes finales de acuerdo al calendario académico 1974, empieza el día 15 de julio. Por tanto, en el lapso intermedio, los señores catedráticos deberán cumplir con las evaluaciones de ley de modo que los alumnos estén habilitados para presentarse a los exámenes finales con sus respectivos promedios, los mismos que deberán remitirse a los señores Jefes de Departamento hasta el día 13 de julio impostergablemente. En casos especiales y de acuerdo a las características de cada facultad, el Vice Rector, con la autorización del CNES, fijará fechas topes para la recepción de dichas pruebas finales.

UNIVERSIDAD MAYOR DE SAN ANDRES

La Paz, Junio 12 de 1974

Dr. Mario Aguilar Zenteno
RECTOR

Dr. Gonzalo Sánchez de Loría
VICE RECTOR

R.R.P.P. Nº. 117/74

Fallecimientos

En la paz del Señor y confortada con los auxilios de la Santa Religión Católica, ha dejado de existir la que en vida fue ejemplar madre Sra.

Doña FELICIDAD MOLINA Vda. DE SEVILLA
Q. D. D. G.

Ninfa, Mario, César, Carlos, Victor Sevilla Molina, hijos; Concepción Ríos, Emma Loria, Emma Vidal, Leandra Chavarría, hijas políticas; Dina Von Boeck de Candia, Mario Candia, Beatriz de Calvo, Luis Calvo, Fulvia, Mario, César Raúl, Carlos, Nila, Hortencia, Ivan Cruz Sevilla, nietos; sobrinos, primos y demás familiares, ruegan a sus amistades, personas piadosas, se dignen asistir a la traslación de los restos mortales de la extinta al Cementerio General el día de hoy Jueves 13 del pte. a horas 16 p.m.
El cortejo fúnebre partirá de la calle Ingavi esquina Pichincha (Edificio Ingavi) 4to. piso - Dpto. "C".
Favor que comprometerá la eterna gratitud de la familia doliente.
Servicios Casa Aliaga. Figueroa 773. Tel. 25676.

En la paz del Señor y confortada con los auxilios de la Santa Religión Católica y la bendición Papal, ha dejado de existir la que en vida fue ejemplar madre y esposa

† Sra. EMMA RIVERO Vda. de LEJSEK
(Q. E. P. D.)

Vladimir Lejsek R. hijo, Ludmila H. de Lejsek hija política, Bozena, Jarmila, Ludmila y Milena nietas; los tíos, primos, sobrinos y demás familia ruegan a sus amistades y personas piadosas elevar una oración por el alma de la extinta y concurrir a la traslación de sus restos mortales al Cementerio General, el día viernes 14 a horas 11 a.m.. El cortejo fúnebre partirá de la calle Bolívar N°. 967.
Favor que comprometerá la gratitud de la familia doliente.

Misas

En la paz del Señor confortado con los auxilios de la santa Religión y la Bendición Papal, ha dejado de existir el que en vida fue digno esposo y ejemplar Padre.

† Don ROBERTO RUIZ ALVAREZ
Q. E. P. D.

Alicia Velásquez vda. de Ruiz esposa; Esther Ruiz de Candia, Rigoberto Ruiz Velásquez, hijos; Mario Candia y Wilma de Ruiz hijos políticos; Estela, Germán, José y Gerardo Ruiz, hermanos; Abel Santiesteban, Carmen de Santiesteban, María, Carmen, y Olga B. de Ruiz, hermanos políticos; nietos, primos, sobrinos y demás familiares, ruegan e invitan a la misa que recordando los 8 días de su llorado fallecimiento, se mandará oficiar el día de mañana viernes 14 del presente mes a horas 9 a.m. en el templo de San Agustín.
Favor que quedará eternamente agradecido por la familia doliente.
NO CIRCULAN INVITACIONES ESPECIALES

La señora e hijos del que en vida fue

Artista nacional

† MANUEL ITURRI GUZMAN

invitan a la Misa que recordando los 6 meses de su fallecimiento se mandará oficiar en la Iglesia de San Francisco el día viernes 14 de junio a hs. 8.30 a.m.

Luis A. Ballón S. (ausente), Elena de Medina, Leni Ballón de Guibert y Mauricio Guibert Ballón, invitan a los parientes y amigos a la misa que recordando el año de su sensible fallecimiento del que en vida fue.

† Sr. Don ENRIQUE DIAZ LAZARTE
(Q.E.P.D.)

El día viernes 14 del presente a hs. 11.30 en la iglesia de Cristo Obrero (Chacaltaya esq. Constitución). El duelo se despide por tarjeta. Favor que agradecerá la familia doliente.

Carmen Arroyo Lino, hermana; Lucila Arroyo, Gerardo Bracamonte Arroyo, Clemencia de Bracamonte; primos, sobrinos y demás familia, de la que en vida fue:

† Dña. ROSALIA ARROYO LINO
(Q. E. P. D.)

ruegan a sus parientes, personas piadosas y en especial a los empleados y jubilados de la H. Alcaldía Municipal, se dignen asistir a la misa que recordando los ocho días de su sensible fallecimiento se oficiará el día de mañana viernes 14 a hs. 11:45 en el Templo de San Juan de Dios.
La familia doliente quedará eternamente agradecida por este acto de piedad cristiana.
El duelo se despide en la puerta del templo.

AVISO NECROLOGICO Y AGRADECIMIENTO

La familia Dencker Quezada tiene el profundo sentimiento de comunicar a sus parientes y amistades, el llorado fallecimiento de la que en vida fue la señora y madre abnegada

† Doña MELANIA QUEZADA CASTRO
vda. de DENCKER
(Q. D. D. G.)

acaecido el 29 de mayo del año en curso.
La familia doliente se sirve de esta ocasión para hacer llegar sus agradecimientos a todas las personas que tuvieron la inolvidable gentileza de enviarle sus ofrendas florales, asistir a la misa de cuerpo presente, acompañar al traslado de sus restos mortales a su última morada, así como por su piadosa concurrencia a la misa de cabo de ocho días celebrada en el templo de la Vírgen de los Remedios de esta ciudad en fecha seis del presente mes.- La Paz, 13 de junio de 1974.

Reinaldo Salvador, ausente; Hernando Salvador, Dr. Enrique Salvador, Ing. Pablo Salvador, hijos; Emma Lizárraga, Rina Palacios, Hilda Luna, Betty Pairo, hijas políticas; nietos y demás familia de la que en vida fue abnegada madre, señora doña:

† FLORENCIA ALBORNOZ DE SALVADOR
(Q. E. P. D.)

invitan a sus parientes, amistades, residentes cotagaiteños, personas piadosas, se dignen asistir a la Misa que recordando los 30 años de su sensible fallecimiento, mandarán oficiar el día de hoy jueves 13 del presente mes a horas 19.- p.m., en el templo de San Juan de Dios (calle Loayza).
Su asistencia ,a este acto piadoso comprometerá la gratitud de la familia doliente.

Sociales

REUNIONES

* Mañana al mediodía tendrá lugar la recepción ofrecida por el Embajador de Gran Bretaña y la señora de Hope-Jones en conmemoración al natalicio de la Reina Isabel II de Inglaterra.

-*-*-*-*-*-

* Mañana en los comedores del Club de La Paz se servirá la cena pareparada por los empleados de la Caja de Pensiones Militares y un grupo distinguido de Jefes y Oficiales integrantes de las listas pasivas de las FF.AA. en honor del Cnl. Federico Bravo Rodriguez, Director Ejecutivo -Interventor de dicha Caja.

* El próximo sábado en la sede del Club Olimpic se realizará una Gran Fiesta Social Aniversario y la coronación de la Señorita Olimpic 1974.

-*-*-*-*-*-

* Bolivian Sun Oil Company ofrece mañana un cóctel con motivo de la suscripción de los contratos de operaciones de la empresa con Yacimientos Petrolíferos Fiscales Bolivianos. La reunión se realizará en los salones del Círculo de la Unión.

PRIMERA COMUNION

/ El día de hoy recibirá el Sacramento de la Primera Comunión el niño Wilfredo Sanchez Carvajal, en la iglesia de Cristo Rey.

EMBAJADA DE ISRAEL.- Un aspecto de la cena ofrecida por el Embajador de Israel y la señora de Hadas en honor de los diplomáticos brasileños Sergio Gomez y señora.

MAÑANA:

Asociación Cristiana Femenina entregará premios de concurso

En un acto a realizarse en el Salón de Banderas de la Prefectura Departamental, mañana viernes a horas 18:30 se realizará la entrega de premios a los ganadores del Concurso Literario en Homenaje a la Madre, convocado por la Asociación Cristiana Femenina.

El programa a realizarse en la ocasión es el siguiente:

1.- Himno Nacional
2.- Palabras de la Sra. Cristina de Evia, Presidenta de la Asociación Cristiana Femenina.
3.- Lectura del acta del Jurado Calificador a Cargo de la Sra. Claudia Rodríguez Secretaria.
4.- Entrega de Premios a los ganadores de la Segunda Categoría.
5.- Entrega de Premios a los ganadores de la Primera Categoría.
6.- Clausura del acto a cargo de la Sra. Nancy M. de Quezada presidenta de la Comisión de Cultura.
7.- Cocktail en honor de los ganadores del Concurso.

El JURADO CALIFICADOR estuvo compuesto por:

Sr. Pablo Cejudo
Rev. Padre Luis Espinal
Sr. Mario Arancibia Herrera
Sr. Luis Llanos Aparicio
Dr. Luis Raul Durán

LOS DONANTES DE PREMIOS FUERON:

PRIMERA CATEGORIA
Primer Gran Premio Dr. Guillermo Bulacia Salek Ministro de Información y Deportes
Primer Premio- Sr. Simón Avilés
Segundo Premio- Sr. Esteban Krsul
Tercer Premio- Sra. Dora Matienzo

SEGUNDA CATEGORIA
Primer Premio- Sr. Antonio Asbún
Segundo Premio- Sra. Gladyz de Escobari
Tercer Premio- Sra. Elba Villarroel

Micronoticias artísticas

MADRID, Jun. (AFP) - El cantante y actor panameño Basilio presentó una reclamación ante la magistratura de Trabajo por cinco millones de pesetas (unos 80.000 dólares) contra la firma discográfica que lo había contratado desde hace dos años.

Apoyó a su demanda en la presunta desidia promocional y técnica por parte de aquella marca. Se celebró acto de conciliación sin avenencia.

Se rueda en Madrid "El Mariscal del Infierno", coproducción argentina dirigida por el español León Klimowsky con los actores argentinos Norma Sebre y German Kraus y con los españoles Paul Naschy y Guillermo Piedemont.

Tras años de estar en la "lista negra", Valle Inclán está a punto de ser reivindicado con todos los honores en las escenas españolas. Tras la puesta en antena por la televisión de su obra "Aguilas de Blason", se anuncia ahora el próximo estreno en uno de los teatros oficiales de Madrid, de "Tirano Banderas" en una dramática de Enrique Llovet, con diálogos de la obra íntegros. El propio director general de Teatro del Ministerio de Información y Turismo, evitando toda alusión a tiempo pasado se declaró: "A Valle Inclán no se le puede cortar ni una palabra".

"La prima Angélica", película que representó oficialmente a España en el reciente festival de Cannes pretendiendo el Premio de la Crítica, sigue siendo objeto de fuertísima polémica en este país, tras los primeros incidentes provocados por jóvenes de extrema derecha que creen hallar en ella secuencias poco respetuosas para sus concepciones.

La hermandad de excombatientes de la "División Azul" (la división de voluntarios españoles que luchó en el frente del Este al lado de los alemanes en la segunda guerra mundial) y otras organizaciones de parecido signo han publicado violentas notas contra el film, protestando sobre todo de que la supuesta figura de un falangista sea menospreciada en el mismo.

—DISEÑO DE SCHERRER.- Un vestido blanco de muselina que parece lo más apropiado para bailar el Charlestón es una creación del modisto parisién Jean-Louis Scherrer para su colección de Primavera-Verano. (Radiofoto AP desde París. Especial para PRESENCIA).

En días pasados se llevó a cabo el cocktail que ofreció AEROMAR LTDA. Agente General de la compañía naviera HAPAG -LLOYD AG. En la fotografía aparece el representante Sr. Heiner Diekamp juntamente con algunos de los invitados.

Misas

Carlos, Roberto, Guillermo y Elena Bullaín de Jiménez, hermanos; Tcnl. Reynaldo Jiménez Sánchez y Galdy Botelho de Bullaín, hermanos políticos; Eddy, Maritza Jiménez, Freddy Elizabeth, Ronald y Roger Bullaín, sobrinos; Evangelina E. de Hoffmann, tía, los primos y demás familia de la que en vida fue

† Doña JULIETA BULLAIN ESPINOZA
(Q.E.P.D.)

Ruegan a sus amigos y personas piadosas se dignen asistir a la misa de Requiem que recordando el primer año de su sensible fallecimiento y por el eterno descanso de su alma se mandará oficiar el día viernes 14 del presente mes a horas 11 y 30 en el templo de San Agustín (lado de la Alcaldía Municipal).
Su asistencia a este acto de piedad cristiana comprometerá la gratitud de la familia doliente.
La Paz, junio de 1974

AGRADECIMIENTO E INVITACION

Jaime Romero Sandoval, esposo; Susana Rada de Saalfrank y Víctor Rada, hijos; Graciela de Jordán, Hugo y Martha Ruíz (ausentes), hermanos; Raúl Romero Linares y Edith Sandoval de Romero, padres políticos; Ullrich Saalfrank y Consuelo de Rada, hijos políticos; Julio Jordán Guerra, Victoria de Ruíz, Raúl Romero Sandoval y Mario Romero Sandoval, hermanos políticos; la nieta, primos, tíos, sobrinos y demás familiares de la que en vida fue

† Sra. ALICIA RUIZ DE ROMERO
Q. E. P. D.

agradecen a todas las personas que acompañaron a la familia, e hicieron llegar sus sentimientos de pesar y ofrendas florales en momentos de dolor, e invitan a la Misa que recordando los ocho días de su llorado fallecimiento y por el eterno descanso de su alma, se oficiará el día de mañana viernes 14, a horas 11 y 30 a.m., en la Basílica de San Francisco.
Será favor que agradecerá la familia doliente.
El duelo se recibe por tarjeta.

La familia de la que en vida fue

† Sra. GEMA ISABEL ARANDIA DE ARANDIA
(Q. E. P. D.)

agradece a los residentes tarijeños, Caja Nacional de Seguridad Social y sus reparticiones, Banco Popular del Perú, Guardia Nacional de Seguridad Pública, Fuerza Aérea, Colegio Don Bosco, Promoción 74, Club Deportivo Municipal, Club Dukes y demás Instituciones por las muestras de condolencia y las ofrendas florales que se dignaron enviar y tienen a bien invitar a la misa que recordando los 9 días de su sentido fallecimiento se oficiará el día de mañana viernes a Hs. 11 en la Iglesia María Auxiliadora (Colegio Don Bosco).
El duelo se despide en la puerta de la Iglesia. Su concurrencia compromete la gratitud de la familia doliente.
La Paz, Junio 13 de 1974.

AGENDA FEMENINA

ASOCIACION DE GUIAS SCOUTS

Del 20 al 27 de junio se realizará el 7° campeonato Nacional de guías scouts en Sud Yungas.

CLUB DEL HOGAR

Con el auspicio del Club de Señoras El Hogar se dictan actualmente en el Edificio San Francisco, cursos de manualidades en yute y sus diversas aplicaciones, repostería, decoración, pastillaje, macramé y repujado.

CONAJUFEM

A tiempo de fundarse el Consejo Latinoamericano de la Juventud Femenina, que preside nuestra compatriota Martha Trigo de Velasquez, se emitió la siguiente declaración que por su interés la transcribimos. 1.- Que la necesidad de unificación de la juventud femenina latinoamericana es impostergable, en pensamiento y en acción. 2.- Que la participación activa de la mujer en los procesos de desarrollo de su país, es factor definitivo en la solución de los problemas que se plantean en los países en vías de desarrollo y, por tal motivo, debe ser coordinada para obtener mejores y más rápidos resultados. 3.- Que la voz de la mujer latinoamericana debe ser escuchada en todos los foros internacionales que luchan por la paz y la libertad de los pueblos.

DAMAS ROTARIAS

El Comité de Damas Rotarias prepara un Bingo Gigante que se realizará el próximo sábado 15 en el Club de La Paz, con interesantes premios donados por diferentes casas comerciales. Venta de tickets en la Secretaría del Rotary Club, Av. Arce. Edif. Montevideo 3er piso.

ALTO OBRAJES

Las componentes del Círculo Femenino Cultural de Alto Obrajes, preparan una fogata bailable para la noche de San Juan.

FUNDACION BOLIVIANA CONTRA EL CANCER

Mañana a horas 15 en el Centro Médico de Calacoto, La Florida e Irpavi situado en la Avenida Arequipa, tendrá lugar el té-rummy que ofrece el Comité Femenino de esta institución para recaudar fondos para sus consultorios gratuitos.

AL EXTERIOR

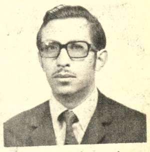

En uso de una beca otorgada por el Gobierno de Japón, viajó en días pasados a Tokyo, el Ingeniero Geólogo WILFREDO VARGAS AGUILAR.

El día de hoy cumple años la niñita MARIA ANTONIETA QUIÑONES MARIN. Con este motivo sus padres ofrecerán un té a sus pequeñas relaciones en su domicilio.

Nuevo vigor para Hombres

Hombres preocupados por conservarse jovenes y retardar su vejez, han encontrado en las grageas OPOVITAM su gran remedio para mantener o mejorar su VIGOR SEXUAL y para seguir virilmente activos como en años atrás. OPOVITAM es muy eficaz en casos de DEBILIDAD SEXUAL, DECAIMIENTO GENERAL, FALTA DE MEMORIA, Y CANSANCIO MENTAL. Vuelva a sentirse joven y animoso como antes . . . Refuerce su Vigor Varonil . . . Pida en Farmacias
OPOVITAM
PARA HOMBRES
(FABRICADO EN ESTADOS UNIDOS)
0-88

ADELGACE
5 kilos en 10 días !
Presenta su curso de Invierno

PROFESORA ESPECIALMENTE ENTRENADA
DIETA BALANCEADA Y VITAMINADA
GIMNASIA 10 BX MODELADORA FEMENINA
COMO MANTENERSE PERMANENTEMENTE
DEL 17 AL 27 DE JUNIO
LOCAL AV. 6 DE AGOSTO
Tel 42741
Horario para Oficinistas

DUELO NACIONAL EN EL BRASIL

La Embajada del Brasil tiene el pesar de comunicar que ayer, 11 de los corrientes, en Río de Janeiro, falleció el Excmo. Señor Mariscal EURICO GASPAR DUTRA, ex-Presidente de la República del Brasil.

En consecuencia el Gobierno brasileño ha decretado duelo nacional por 8 días, habiendo el sepelio del Mariscal Dutra recibido honores de Jefe de Estado.

En la Cancillería de la Embajada, calle Fernando Guachalla, 494, entre las horas 11 y 13, así como 15 y 18, quedará abierto un libro de condolencias hasta el fin del día 14.

La recepción que estaba fijada para la residencia de la Embajada en honor de la delegación de la Escuela de Altos Estudios Militares del Brasil, el día 14, viernes, queda cancelada.

POR SOLO
Sb. 170
¡LLEVESELA!
(El saldo en pequeñas cuotas)

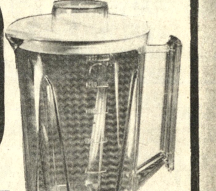

Licuadoras PHILIPS
de vaso irrompible
control de "toque pluma"
bellos colores
PHILIPS... hay una sola

DANIEL EL TRAVIESO

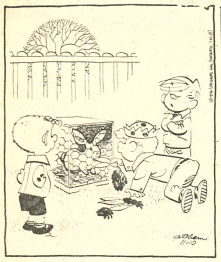

Yo no estaba despierto hasta ahora...No; no estamos tomando el desayuno...Si tienes hambre anda y despierta a tu madre...

DIVULGUELO

JUSTO Y FRANCO

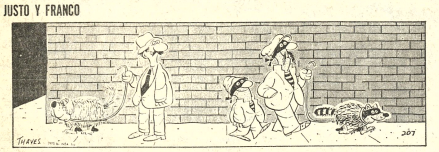

MARIA DE ORO

APARTAMENTO G

JEFF COBB

MARK TRAIL

PICAPIEDRA

EGOISTO

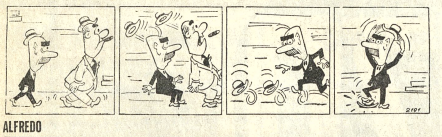

ALFREDO

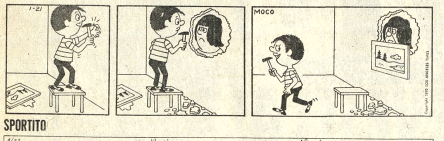

SPORTITO

Claroscuro:

Efemérides poco conocidas

Por Marco A. Almazan

Un dia como hoy, pero en:

3224 antes de Cristo.- El faraón de Egipto Kokoteph XXXIV descubre que las pirámides quedan perfectamente asentadas cuando se colocan sobre su base. Hasta ahora se habia pretendido colocarlas sobre el vértice, con el resultado de que se iban de lado y hacian pure a miles de operarios.

940 antes de Cristo.- El rey Salomón idea un novedoso y eficaz sistema para repartir niños. No se trata de autobuses escolares, ya que los países árabes vecinos se niegan a venderle petróleo y además todavia no se inventan los motores de explosión, sino que simplemente se parte de un hachazo a las criaturas y luego se entregan sendos trozos a las madres que los reclaman.

74 antes de Cristo.- Cicerón (don Marco Tulio), político, pensador, escritor y orador romano, descubre los huevos fritos.

317.- Se inicia el Antiguo Imperio Maya con grandes festejos populares. Al terminar la ceremonia oficial, se bailó la jarana, pero al grito de "¡bomba!" - en vez de recitar los ingeniosos versos de rigor - un terrorista recién llegado de Palestina hizo estallar una de verdad, cargándose a quinientas personas, entre hombres, mujeres niños, turistas y concejales del H. Ayuntamiento.

783.- En España, el rey moro Mutasarrif Chapur ibn Aljofaina toma Jerez y Granada, con lo cual descubre un exquisito ponche que, si bien se sube rápidamente a la cabeza y hace recitar poemas de García Lorca, por otra tiene la ventaja de no producir casi nada de resaca.

799.- Se inicia la evangelización de Escocia. En un solo dia cientos de miles de paganos se convierten al cristianismo mediante el sencillo procedimiento de bautizarlos con whisky.

1190.- Ricardo I, rey de Inglaterra, quien desempeñó brillante papel en la III Cruzada, es sometido a delicada operación quirúrgica. Se efectúa en él lo que será el primer trasplante de la historia, por lo cual pasa a la posteridad con el sobrenombre de "Corazón de León" ya que efectivamente se le injertó la víscera de un felino, en virtud de que ninguno de sus súbditos quiso proporcionarle su propio organo cardiaco.

1480.- Iván III libera a Moscovia de los tártaros, creándose asi el problema mucho más gordo de liberar a Moscovia de Iván III.

1634.- El excelentísimo señor don Francisco Fernandez de la Cueva, duque de Alburquerque, grande de España y vigésimo segundo virrey de la Nueva España, prohibe terminantemente la fabricación o importación de yoyos en la Colonia, debido a que por poco le sacan un ojo con uno de ellos.

1787.- Se inaugura el cementerio de la recién fundada villa de Ribeira Preta das Meninas, en el interior del Brasil. Como no habia muertos que enterrar se mandaron traer dos cadáveres de Lisboa, con tan mala suerte que ambos habian fallecido de tifo, lo cual provocó una epidemia en que perdieron la vida 5.000 colonos. El problema consistió entonces en no tener lugar donde enterrarlos.

1867 - Don Benito Juárez, presidente de México, a raiz de su triunfo sobre el emperador Maximiliano, pronuncia su celebre frase de que "el respeto al derecho ajeno es la paz'. En París, Napoleón III observó que igualmente el derecho al respeto ajeno sólo se consigue a bofetadas.

1972.- Un sabio alemán inventa el matamoscas más eficaz del mundo. Su único inconveniente es que debe administrarse en supositorios - ALA.

MAYOR PROFESIONALIZACION EN TURISMO. - Lufthansa, Líneas Aéreas Alemanas y Viajes Mella, Organización Mundial de Servicios Terrestres efectuaron la entrega de diplomas que acreditan haber cursado satisfactoriamente el "Seminario de Servicios Terrestres Internacionales".

Este acontecimiento tiene una importancia relevante porque posibilita la constante superación de servicio al mercado boliviano. Lufthansa tiene como propósito colaborar en la especialización del personal de las Agencias IATA del país. Para esto constantemente se presenta en el mercado con boletines informativos, cursos de adiestramiento y asesoramiento para acomodar los productos turísticos, como ser visitas a museos, excursiones, hoteles etc. a cada exigencia individual.

Lufthansa y Mella felicitaron a todas las Agencias IATA por el interes y la colaboración prestada en el éxito alcanzado en beneficio del público boliviano.

Eutrapelia

EN CORREOS

Una señorita se presenta a la taquilla y dice a un empleado de edad madura:

- Quisiera enviar esta cajita.

- ¿Qué contiene?

- Un anillo de oro con un diamante, que devuelvo a mi novio.

- Lo lamento, señorita, pero el paquete está mal hecho. No puedo aceptarlo.

La muchacha regresa al dia siguiente, pero el paquete no está tampoco hecho de acuerdo con el reglamento.

- Después de dos otros viajes, ella amenaza al empleado de quejarse a su jefe.

Con un suspiro, el empleado contesta:

- Bueno, bueno, lo voy a enviar en seguida. Quería darle a usted el tiempo de reconsiderar el asunto para lamentarse luego de haber restituido el anillo...

NACIONALIDAD

El Duque de Wellington estaba particularmente orgulloso de haber nacido en Irlanda. Cuando un persona lo llamó "irlandés", el Duque se enfadó diciendo:

- Si, un hombre ha nacido en una cuadra, ¿es que se hace de él un caballo?

EXITO

El escritor inglés del siglo pasado, Oscar Wilde, llegó una noche a su Club después de presenciar la primera presentación de una pieza suya.

- Oscar -le preguntó un amigo-. ¿Cómo ha ido su pieza esta noche?

- Oh -contestó el autor- la pieza ha sido de gran éxito, pero el público fue un fracaso.

VAYA PREGUNTA

A un hombre detenido cuando se disponía a robar a un transeunte, el juez pregunta:

- Le detuvieron con la mano en el bolsillo de este señor, ¿qué puede decir su abogado por su defensa?

- Es precisamente, señor Juez, lo que quisiera saber - contesta el acusado.

PESCA

En la costa del Pacífico, un niño regresa a casa con un pequeño pez en una pala.

- ¡Mira, mamá, ¡qué hermoso pez he traído!

- ¡Oh que grande! - contesta la mamá.

- Bueno, ¡no tanto! - Qué hubieras dicho si hubieses visto el pez que agarró a papá bajo el agua y se lo comió!

ADMINISTRACION AUTONOMA DE ALMACENES ADUANEROS

A. A. D. A. A.

COMPLEMENTACION CONVOCATORIA
LICITACION VEHICULOS
PRIMER LLAMAMIENTO

La Dirección Ejecutiva de la Administración Autónoma de Almacenes Aduaneros (A.A.D.A.A.) ha solicitud de varias firmas interesadas comunica las condiciones ténicas para la provisión de los siguientes vehículos:

6 unidades jeeps: Motor a gasolina de 4 cilindros hasta 4.000 c.c., beteria 12 V., tres velocidades delanteras, una trasera, optativo cuatro velocidades delanteras, una trasera, Caja transferencia dos velocidades, Frenos hidráulicos de 130 a 140 H.P., Ruedas de 4.50 E x 16, llantas de 6.50 - 16, Carrocería Metálica, Medida total 148,4" ancho 67,5", alto 76,6", Capacidad mínima 6 personas.

3 unidades camionetas: Motor a gasolina, de 4 a 6 cilindros, Motor de 91 H.P. mínimo, 3.000 a 4.000 R.P.M., 4 velocidades delanteras, 1 velocidad trasera, llantas delanteras de 700 x 15 (optativo otras medidas) llantas traseras 750 x 15 (optativo otras medidas), Suspensión delantera barra torción, Suspensión trasera muelles, Frenos hidráulicos, carrocería metálica tipo Pick-Up ó de estacas, capacidad 2 toneladas.

DOCUMENTOS QUE DEBEN ACOMPAÑAR LAS PROPUESTAS:

Boleta de Garantia, Papel sellado y timbres de ley, Solvencia Tributaria, Solvencia H. Alcaldia Municipal, Certificado Solvencia de la Contraloria Gral. de la República, Inscripción en la Cámara Nal. de Comercio, Proponer sistema de pagos, Precios FOF y CIF, Plazo de entrega.

La Paz, 12 de junio de 1974

Gral. Jaime Bilbao Zubieta
DIRECTOR EJECUTIVO.

"FESTIVAL DEL CINE CHINO"
Hoy gran inauguración
CINE NOBEL
MATINEE-TANDA Y NOCHE
PRECIOS: 7 PESOS.
SOLO DOS DIAS...

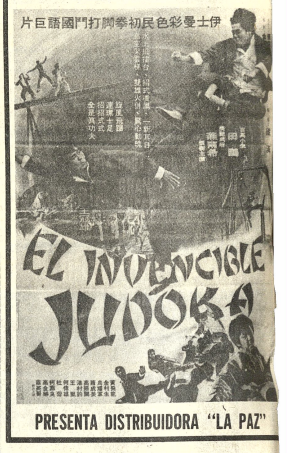

PRESENTA DISTRIBUIDORA "LA PAZ"

¡EL MAS FABULOSO Y EMOCIONANTE ESPECTACULO PARA GRANDES Y CHICOS

CON EL ELENCO COMPLETO DE "TITANES" y ANGEL FUENTES-GLORIA MARIEL-ROBERTO PASSANO-TERESA WALLON-DIANA ESTORAN-JULIO III. 17 Director: LEO FLEISCHER
LOS IDOLOS DEL MOMENTO EN SU PRIMERA PELICULA ARGUMENTAL
Carlitos SCAZZIOTTA-YOLANKA-EL VASCO-Rubén MATTUS
CAROLINA-LA MOMIA-El Caballero ROJO-MARTIN KARADAGIAN
ES OTRO IMPACTO DE INCOFISA

APTA PARA TODO PUBLICO
PRONTO! GRAN SUCESO Cine LA PAZ

¡¡ MARAVILLOSO...ESPECTACULAR.... !!

Cine Club Juvenil
III CICLO 1974

15 DE JUNIO
"2001 ODISEA DEL ESPACIO"
(largo metraje)
Dir: Stanley Kubrik
Int: Keir Durlea
Gary Lockwood
Prod: Anglo - americana

22 DE JUNIO
"ASESINATO DE TROTSKY"
Dir: Joseph Losey
Int: R. Burton
A. Delon
R. Schneider
Prod Italo - francesa

29 DE JUNIO
"ROCCO Y SUS HERMANOS"
Dir: Luchino Visconti
Int: A. Delon
R. Salvatori
A. Girardot
Prod: Italo - francesa

6 DE JULIO
"EL SAMURAI"
Dir: J. Pierre Melville
Int: A. Delon
N. Delon
Prod Francesa

SABADO Hs. 9,30
CINE 16 DE JULIO

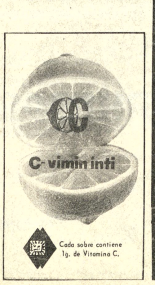

HOY CINES TV

ONJE CAMPERO Tel. 23333

atinée, tanda y noche LA RGANIZACION. Matinée 9.00- 0, tanda y noche 6.00- 11.00.

DE JULIO Tel. 22191

atinée, tanda y noche estreno emás noticiero ESPEJO DE EMANIA. Matinée 7.00- 9.00, nda y noche 9.00- 11.00.

ESLA Tel. 53803

atinée en technicolor EL ONDE DRACULA, tanda y che LAS NOVICIAS (Prohi- da menores de 18 años). atinée 9.00- 7.00, tanda y noche .00- 9.00.

RINCESA Tel. 51821

atinée ALBA DE VICTORIA. tanda y noche COMO MATAR UN PAYASO (Prohibida menores de 18 años). Matinée, tanda y noche 6.00- 5.00- 4.00.

UNIVERSO Tel. 42660

Matinée, tanda y noche EL TRI- TURADOR. Matinée mezzanine 9.00, platea 7.00, tanda y noche mezzanine 11.00, platea 9.00.

SCALA Tel. 23535

Matinée, tanda y noche ME ENAMORE SIN DARME CUENTA. Noticioso EL MUNDO AL INSTANTE. Matinée 7.00 y 9.00, tanda y noche 9.00 y 11.00

LA PAZ Tel. 53842

Matinée, tanda y noche DJANGO EL BASTARDO. Noticioso EL MUNDO AL INSTANTE. Matinée 7.00 y 9.00, tanda y noche 9.00 y 11.00.

6 DE AGOSTO Tel. 23829

Matinée, tanda y noche -estreno- LOS HIJOS DE MATA HARI. Actualidades mundiales No. 21 (estreno). Matinée platea 7.00- mezzanine 9.00, tanda y noche platea 9.00, mezzanine 11.00.

PARIS Tel. 29704

Matinée, tanda y noche EX- PERIENCIAS PREMATRI- MONIALES. Matinée, tanda y noche platea 6.00

ESMERALDA Tel. 52454

Matinée, tanda y noche dobles EL MOTORISTA SUICIDA- ESTOY HECHO UN DEMONIO T.P. Matinée 5.00, tanda y noche 5.50.

MIRAFLORES Tel. 53159

Matinée y noche dobles EL MANTO SAGRADO y HASTA QUE SE PONGA EL SOL, tanda EL MANTO SAGRADO. Matinée 5.00, tanda y noche 5.50.

MURILLO Tel. 52647

Matinée, tanda y noche -estreno dobles OPERACION DRAGON y LA LUZ DIVINA o LOS MILAGROS DE LA VIRGEN DE FATIMA. Matinée 5.00- 3.50, tanda y noche 3.50- 4.00.

VARIEDADES Tel. 24071

Matinée EL DOCTOR PHIBES- EL PROFESOR TIRA- BOMBAS, tanda y noche LA VENDETA DE LOS ESPIAS - EL DOCTOR PHIBES. Matinée 4.50 y 3.50, tanda y noche 5.00 y 3.50.

BOLIVAR Tel. 25051

Matinée, tanda y noche SA- TURNINO y LA VACA VACA.

ABAROA Tel. 50252

Matinée, tanda y noche dobles LA BATALLA DE BERLIN y MACHO CALLAHAN. Matinée platea 5.00, alta 3.50, tanda y noche platea 5.50, alta 4.00.

BUSCH Tel. 53694

Matinée, tanda LOS SAN- GUINARIOS y EL IMPERIO DEL SOL, noche LOS SAN- GUINARIOS y SERAFINO.

MADRID

Matinée y tanda dobles SIMON BOLIVAR y ROCK EL VALIENTE, noche doble SIMON BOLIVAR y ME CASE POR DIVERSION. Matinée, tanda y noche platea 4.50, alta 4.00.

CENTER Tel. 22026

Matinée doble LA AVENTURA AVENTURA y UN DOLAR AGUJEREADO, tanda y noche dobles LA CACERIA HUMANA y ESTABAN DESNUDOS M. 4.10- 3.60 T. y N. 5.20 y 4.10.

IMPERIO Tel. 40451

Matinée, tanda y noche dobles - estreno exclusivo- GODZILA CONTRA LOS GIGANTES y CON EL DEDO EN EL GA- TILLO. Precios 4.50 y 3.50.

MEXICO Tel. 26867

Matinée doble ENTRE MON- JAS ANDA EL DIABLO y LA BELLA MIMI, tanda doble LA BELLA MIMI, MARIA, LA BELLA MIMI, noche doble ENTRE MONJAS ANDA EL DIABLO- LA BELLA MIMI. Matinée 5.00- 4.00, tanda

Campesinos cruceños construyen canal de riego de 11 kilómetros de longitud

SANTA CRUZ (PRESENCIA).- Buscando la participación masiva de los tra- bajadores campesinos de Santa Cruz para lograr su propio me- joramiento económico, el Servicio Nacional de Desarrollo de la Comunidad está ejecutando la construcción de un canal de riego de once kilóme- tros que beneficiará a una po- blación de dos mil personas de- dicadas a la agricultura.

La información fue proporcionada por el Jefe Regional en Santa Cruz, David Banzer Suárez, quien explicó que de esta manera se cumplen las instrucciones del gobierno de "lograr la ejecución de proyectos que puedan favorecer la economía de los trabajadores campesinos".

Al explicar sobre los tra- bajos que se están realizando, dijo que debido a las persis- tentes lluvias, el canal de riego será entregado en el segundo semestre del año. Aclaró que esta postergación obedece a los deterioros que ha sufrido la obra por algunos deslizamientos, que si bien no dañaron las obras fundamentales, su limpieza re- quiere de un mayor tiempo.

El canal de riego utilizará las aguas del Río Angostura, un afluente del Piraí, y ac- tualmente se están realizando algunas obras de arte que son necesarias para este fin.

HOY ¡GIGANTES ESTRENOS! HOY

CINE LUX Presenta en sus tres funciones dobles

ACCION Y VIOLENCIA SIN LIMITE...!!

Lo Llamaban JOE TRINIDAD

Richard HARRISON

Lincoln TATE

Ty HARDIN

y MISION AL INFIERNO en colores

HOY

LOREN BURTON MZ NO!

LAS ESTRELLAS DE ESTA PELICULA SON PUROS ANIMALES

PRODUCCIONES CARLOS AMADOR presenta

Distribuye Corporación Americana J.G.V.

SATURNINO Y LA VACA VACA

Una divertida historia de largo metraje A COLORES

Los animalitos actúan, hablan y cantan en ESPAÑOL

¡LA MAS ORIGINAL PELICULA DEL MUNDO JAMAS ANTES PRODUCIDA!

en el cine BOLIVAR

INCREIBLE PERO CIERTO

PARA DELEITE DE TODOS ¡VUELVE!

LA CAMPEONA DEL AÑO

La primera super-producción de ARTES MARCIALES hecha en Hollywood

BRUCE LEE JOHN SAXON JIM KELLY ANNA CAPRI

13 OPERACION DRAGON

HOY 13ra 55 SEMANA EXPLOSIVA Cine MURILLO

En homenaje a las fiestas de Corpus Christi

Matinée, Tanda y Noche doble con los milagros de la Virgen de Fátima: "LUZ DIVINA"

¡EL ESPIONAJE INTERNACIONAL EN UNA PELIGROSA MISION JAMAS IMAGINADA... DEBIAN CUMPLIR O MORIR!

LOS HIJOS DE MATA HARI

(CHILDREN OF MATA HARI)

STEPHANE AUDRAN · KLAUS KINSKI

LILLI PALMER ... JEAN DELANNOY

... MICHEL CONSTANTIN · JEAN CLAUDIO

TECHNICOLOR

HOY Cine 6 de AGOSTO

DIST. ORIENTE Ltda.

SI NO LA VIO ¿QUE ESPERA?

EXPERIENCIA PREMATRIMONIAL

ALESSIO ORANO ORNELLA MUTI

PODIAN ESPERAR PARA CASARSE... PERO NO PARA AMARSE

5ta SEMANA

SUPERA A Adios, CIGUEÑA Adios

ARROLLADORA...! Cine PARIS

EN LA CIUDAD DE SANTA CRUZ DE LA SIERRA MAÑANA

ESPECTACULAR ESTRENO DEL FILM QUE BATIO TODOS LOS RECORDS DE TAQUILLA UNA PELICULA SELECTA PARA PUBLICO CULTO Y SELECTO

EL MEJOR FILM DEL AÑO. MEJOR DIRECTOR DEL AÑO.

¡Las aventuras de un joven cuyas principales inclinaciones son la violencia, la violación y Beethoven!

UN FILM DE STANLEY KUBRICK

LA NARANJA MECANICA

MAYORES DE 21 AÑOS Se exigirá Carnet de Identidad

"PARA MATAR A UN PAYASO"

COMENZO COMO UN JUEGO Y..... TERMINO EN HORRENDA PESADILLA

HOY TANDA y NOCHE Cine PRINCESA

MAYORES DE 18 AÑOS

CINE TEATRO MONJE CAMPERO

PRESENTA SUS DOS PROXIMOS GRANDES ESTRENOS

DEDICADO A LA JUVENTUD EN VACACION

MAÑANA GRAN ESTRENO

¡EL LEGENDARIO OESTE AMERICANO EN SU MAXIMA EXPRESION DE VIOLENCIA!

Era un maldito día de invierno y...

DJANGO Y SARTANA CITADOS CON LA MUERTE

TECHNICOLOR

Hunt POWER · Stet CARSON

MAÑANA GRAN ESTRENO Cine MONJE CAMPERO

MARTES 18 ESPECTACULAR ESTRENO

Simbad lucha contra las criaturas de la leyenda.!

VEA SUS ESPECTACULARES AVENTURAS EN EL MILAGRO DE Dynarama

Dynarama: Lo fantástico hecho real. Lo legendario hecho viviente

EL VIAJE FANTASTICO DE SIMBAD

a COLORES

Vittorio Gassman vuelve al teatro

ROMA, 12 (INTER PRESS SERVICE).- "O Cesar o Ningu- no" una obra del propio Gassman que relata la vida del actor inglés del siglo pasado, Edmund Kean, será el motivo que lo devolverá al escenario teatral.

El conocido actor italiano aclaró, sin embargo, que no significaba que "estar cansado del cine". El publico, no obs- tante los repetidos éxitos en el cine, esperaba que tornase el Gassman serio y dramático, nacido y surgido propiamente del teatro. "No llamo las sub- divisiones -aclaró Gassman- y esto no significa el retorno del hijo pródigo sino el deseo de cambiar y de realizar una obra surgida de mi iniciativa en la cual trabajo desde hace más de seis meses".

Lo que a Gassman lo de- volvió al teatro fue su reciente éxito en un recital efectuado en Roma y Milán. Vio confirmada así su pasión por el diálogo más estrecho con el público y consigo mismo.

Cuando Gassman tomó la decisión de volver al teatro, al parecer hace más de medio año tuvo la intención de retomar "Otelo" y después vio la posi- bilidad de poner en escena el "Diario de un seductor" de Kierkegaard.

AVISOS ECONOMICOS

Revistas Libros

OBRAS RECIEN RECIBIDAS

TOMASCHEWSKI Didáctica General. LIUBLINKAIA - Desarrollo Psiquico del Niño. MERANI - Psicologia y Pedagogia. HUBERT - El Desarrollo Mental - Tomo I La Infancia. Tomo II La Adolescencia. Obra recomendada para Psicólogos, Médicos, Maestros, Padres. HALIER - Psicología Industrial. RUBINSTEIN - Principios de Psicologia General.

GISBERT Y CIA. S.A.

Libreria - Papeleria - Editorial.
Casilla 195
La Paz

LA MEJOR LITERATURA! Lo más selecto de la literatura boliviana, Premio de Cultura 1973, del escritor Porfirio Díaz Machicao: "El estudiante enfermo". "Vocero" y "Historia del rey chiquito". Librería Difusión, Av. 16 de Julio 1601

COMPRO REVISTAS, Misterix, Gran Bonete, Frontera y Hora Cero. Tel. 26643. (Tardes) R.

"VIDAS ILUSTRES", compro ejemplares del 1er número al último. Tel. 26643 (Tardes) R.

Antiguedades

ANTICUARIO DEL 1483, compra vende exposiciones consignaciones espejos dorados, consolasa-arcos cuadros y otros. México 1483, teléfono 29562. (12-15/48026)

Departamentos Habitaciones

RESIDENCIAL MADRID. Ofrece habitaciones confortables, a precios módicos, en zona comercial de la Avenida Aroma. Dirección Calle Junín 6723 (al lado de Flota Continental).

COMERCIAL SUR.% Yanacocha 428.- Of. 10.- Solicita: dos habitaciones, baño, garage, Miraflores. Sopocachi. Anticrético. (13-14)

A SEÑORITAS Doy habitación con pensión Referencias teléfono 25128 (13-14/48184)

CARVAJAL Yanacocha 448 tel. 54862.- Una habitación cerca Universidad, anticrético 15.000.- Una habitación Cañada Strongest alquiler, amplia (13-14)

CARVAJAL Yanacocha 448.- Dos habitaciones Av. Iturraide cocina, anticrético 25.000.- Una habitación anticrético Felipe Bravo, 6.000.- Otra Casimiro Corrales, amplia, anticrético 18.000 (13-14)

CARVAJAL Yanacocha 448.- Departamento propiedad horizontal Obrajes Alto tres dormitorios dependencias, venta. (13-14)

ANTICRETICO, dos habitaciones cocina. Referencias Sajama No. 224 (12-13/48161)

NECESITO, dos departamentos en anticrético ofrezco 50.000.- $b. por cada uno llamar de lunes a viernes al T.A. 24494 (12-16)

HABITACION Necesito una habitación en alquiler. Prefiriendo en zona central. Ref. Evaristo Valle N°. 158 Preguntar por Sra. Angélica (R)

NECESITO Departamento pequeño. Pago hasta $b. 800.oo Ref. Teléfono 63896. (R)

NECESITO DEPARTAMENTO En anticrético 3 dormitorios, dependencias ó casa junta preferible San Pedro doy hasta 80.000 ref. teléfono 54207 (11-13/48042)

HABITACION INDEPENDIENTE Necesito habitación independiente, con bastante luz para estudio de pintura Ref. teléfono 23566 (R)

Tiendas Kioscos

DEPARTAMENTO GRANDE Ofrezco $b. 2.400.oo Ref. Teléfono 21584 ó calle Castro N°. 1581 Buscar Sr. Escóbar. Preferible en horas de la noche (R).

ANTICRETICO TIENDA AMPLIA $b. 50.000.- Rodriguez 649. (13-16/48174)

SE ALQUILA, una tienda amplia en la zona de San Pedro referencias Plaza Belzu 290. (10-16/T)

CARVAJAL Yanacocha 448. Tienda Av. República (Villa Victoria) anticrético 5.000.- Tienda Villa San Antonio Av. Arce, anticrético, 15.000.- Dos tiendas calle Moxos, Tembladerani, anticrético 15.000.- alquiler 600 (13-14)

SE TRANSFIERE Un Kiosko. Referencia Figueroa Plaza San Francisco lado del recluso puesto de gafas (13-15/48169)

ANTICRETICO, tienda acreditada frente Mercado Abasto. Referencias Granieros No. 393 (12-13/48151)

Casas

VENTA O ANTICRETICO, casa con 1.000 m2., de terreno en SORATA (Villa Silva). Referencias teléfono 62122 (R)

CASA EN SAN MIGUEL Dos departamentos, teléfono, Avenida Principal, entrega inmediata teléfono 23720 en horas de oficina. (13/48188)

COMERCIAL SUR.- Yanacocha 428. Of. 10.- URGENTE . Compra casa Dos departamentos independientes Paga hasta 400.000. (13-14)

COMERCIAL SUR.- Yanacocha 428. Of. 10.- Compra casa. San Pedro Villa Fátima (13-14)

CARVAJAL Yanacocha 448.- tel. 54862.- Casa venta, Guerrilleros Lanza, tres departamentos(13-14)

CARVAJAL Yanacocha 448 NECESITO casas, departamentos, habitaciones, tiendas, anticréticos, alquiler, propietarios no pagan comisión (13-14)

CARVAJAL Yanacocha 448. CASA EN VIACHA, vendo 3.000 mts. mts. chalet, apropiado Industria (13-14)

CARVAJAL Yanacocha 448 tel. 54862.- Casa vende Achachicala 1.000 mts. inmediaciones Industrial Murillo, entrega vacía (13-14)

VENDO CASA FACILIDADES Luz, Agua, 8 habitaciones Tembladerani. Referencias Chuquisaca Callejón Agustín Rada N°. 130 Teléfono 64744. (13/48185)

CASITA VENDO, o anticrético. Referencias Buenos Aires No. 1341 (12-13/48167)

"LUBRAVE", Pérez Velasco 775, anticrético casa junta 2 dormitorios y teléfono Avenida del Ejército (12-13/48163)

COMERCIAL SUR.- Yanacocha 428 Of. 10.- Vende casas. Villa Copacabana, Tembladerani, Villa Victoria, Zona Central, Villa Armonía (13-14)

PROMOTORA NACIONAL "BORDA" Yanacocha 448 3er. piso Of. 38 EN VENTA: Una casa dos departamentos, teléfono, dependencias en San Miguel Avenida Principal vacía entrega inmediata (13/48188)

NECESITO CASA JUNTA.- mo tres dormitorios, Preferible Miraflores o Sopocachi Ref. Teléfono 60136. (r).

"LUBRAVE", Pérez Velasco 775, necesitamos venta casas, terrenos, anticréticos y alquiler prestamos dinero sobre primera hipoteca y joyas.(12-13/48163).

Vehiculos

OPEL COMODORO En venta modelo 71, 6 cilindros, 4 puertas, bastón en el piso, 27.000 kilometros recorridos. Verlo y tratar calle Juan Federico Zuazo 1885 Teléfono 22729 (13-20/48191)

VENDO, Chevrolet modelo 1964- 7 toneladas "INTER" 1500- 4 toneladas ve y tratar Av. Busch No. 654(12-14/48159).

VENDO COLECTIVO CHEVROLET Modelo 1966, perfecto funcionamiento. Ver y tratar en Illampu N°. 859 teléfono 51569. (11-14/48038)

CARVAJAL Yanacocha 448.- Garage Av. Iturralde, alquiler 200 (13-14)

CHEVROLET 1967 Camioneta estacas 50 quintales, Vendo Colombia 416. (13-15/48177)

Restaurant Bares

PENSION FAMILIAR Restaurant "ILLIMANI" recibe pensionistas. Atención de desayuno, almuerzo, cena y platos a la carta. Atendido por su propietaria. (R).

Repuestos

VENDO CARBURADOR A medio uso y en perfectas condiciones para motor VOLKSWAGEN 1500 - Ref. teléfono 41125 de 10 a 12 S. Maldonado.

SIMCA Compro piñón y corona de auto Simca Ref.: teléfono 27591.

Propiedades Terrenos

CARVAJAL Yanacocha 448 tel. 54862.- Lotes vende, Tejada Sorzano, 240 mts. Jorge Saenz 285 mts.- Obrajes zona "A" 47.000 (13-14)

CARVAJAL Yanacocha 448.- Lote Estados Unidos 630 mts. con construcciones, venta. (13-14)

"LUBRAVE", Pérez Velasco 775 terreno venta Uchumayu final Sucre. También se necesita socio con 3.000.- $b. para negocio (12-13/48163)

VENDO TERRENO, en Villa La Merced. Teléfono Comercial en zona céntrica, grabadora "SONY" Stéreo 500 A. Referencias teléfonos 61480 - 25369. (12-18/48156)

EN IRPAVI Vendo terreno con material de construcción precio ocasión Ref. 64819 (11-14/48031)

VENDO TERRENOS de 209 metros, cada uno, en la zona de Alto Calacoto. Preguntar entre 16 y 19 por el Sr. Siles. Teléfono 84493. (R)

EN IRPAVI, vendo 600 mts. amurallado con material de construcción. Ref. Loayza esquina Bandera 876.(12-14/48154)

Profesores Academias

CLASES MATEMATICAS Física, química, todo nivel. Teléfono 21477 (11-20/T)

Ofertas especiales

ECONOMISTAS Auditores, abogados, administradores de empresas, estadísticas, contadores generales e investigadores privados se ofrecen. Reserva y seriedad. Visite PROGEEC Ltda. Galerías Luz 3er. piso Of. 19. (R)

COMERCIAL SUR.- Yanacocha 428. Of. 10.- Vende Mezcladora para Hormigón 49 pies cúbicos. (13-14)

MESA CONCENTRACION 3 metros Wiffley, Vallestas ocasión Vendo teléfono 60600 (13-14/48183)

BOMBA CENTRIFUGA De 4" ocasión vendo teléfono 60600 (13-14/48183)

ZENIT - Amplificador - Radio FM-AM Stereo con parlantes circulares y pick-up. Se vende de OCASION. Referencias Pasaje Los Calveles 2561 - teléfono 40147 (13-14/48171)

LIQUIDO Tela Guararape. Pedro Salazar 655 Sra. Marcela (13/48186)

Máquinas

COMPRO Maquinas de coser, escribir, radiola, refrigeradores, acordeones, bicicletas, y joyas. Tel. 50572. (R)

MAQUINA DE COSER, vendo máquina de coser a pedal. Re. Castro 1695 Sr. Benedicto Quiroga. R.

VENDO MAQUINA FOTOGRAFICA "ZEISS IKON" Alemán buscar por Eleonora Hotel Oriental pieza 321 calle Illampu esq. Sagárnaga. (11-13)

VENDO Máquina de escribir medio uso Colón 463 Oficina N°. 6 (11-13/T)

COMPRO Máquina fotográfica y de escribir, Socabaya 340 4°. piso Oficina 406 (13-15/T)

MAQUINA CALCULADORA "MONROE" Vendo Ref. teléfono 20318. (13-16/48176)

Empleados

COCINERA Necesito con certificados o garantía personal. Referencias Avenida Arce 2448 o teléfono 23183. (R).

SE NECESITA SECRETARIA (O) Con experiencia de Contabilidad. Presentarse Viernes 14 de 9 a 12 y 2 a 6 p.m. Coop. Ahorro y Crédito Cristo Obrero Ltda. Constitución N°. 331. (13-48175)

NECESITO, sirvienta y cocinera. Cuba 1427 entre Panamá y Brasil(12-13/48162)

NECESITAMOS CHICA O CHICO Para empleo doméstico teléfono 83052 (13-17/48182)

Tocadiscos TV-Radios

VENDO aparato stereo, 4 ch 1200 Wats Marca Silvania, parlantes con suspensión de aire Ref. Tel. 41944 (r)

APARATO CUADRAFONICO 4 en 1 de 4 parlantes Tel. 21584 o calle Castro 1581 Sr. Escóbar (r).

Técnicos

TECNICO EXTRANJERO, arreglo televisores a DOMICILIO, teléfono 27801(12-18/48153)

TELE-ELECTRO "MUNDIAL", reparaciones radiolas, refrigeradores, calefones, cocinas gas, eléctricas de toda marca GARANTIZAMOS. Teléfono 62952(4-21/T)

TECNICO EXTRANJERO Repara Televisores a DOMICILIO Fono 29576 (13-15/48170)

TECNICO - GAS Garantiza instalaciones, Reparaciones y conversiones de kerosene a gas. Quintanilla Zuazo 271 teléfono 55888 (11-18VII/48036)

CEPILLAMOS PISOS A Máquina y plastificado teléfono 62267 (13-17/48181)

ELECTRICISTA Instalaciones y Reparaciones teléfono 41585 (11-15/48029)

REPARAMOS TELEVISORES, radios con GARANTIA a domicilio, teléfono 62529 (12-15/T)

PASCUAL, pintor de interiores y exteriores llamar al teléfono 62307. (7-21/T)

PLOMERO Se hacen instalaciones y reparaciones teléfono 54306 (11-13/48040)

Teléfonos

CARVAJAL Yanacocha 448 tel 54862.- Teléfono comercial vendo, instalado Av. Ecuador 20.000.- Otros particular, venta, alquiler, instalados diferentes zonas (13-14)

SE VENDE Dos teléfonos particulares en San Pedro y Comercio. Teléfono 40364 horas Oficina Feriados 64109 - 24892 (13-16/48178)

TELEFONO PARTICULAR Anticrético Refrigerador, living en VENTA Ref. Calle General Luis Lara N°. 740 teléfono 54207 (11-13/48042)

Muebles

EN VENTA, una cuna metálica en buen estado. Calle Pasoskanqui esquina Brasil (Sr. Efraín, carpintería - lado vidriería) M.

Préstamos Dinero

CARVAJAL Yanacocha 448. Dinero desde 5.000, 10.000, 20.000, 50.000 hasta 100.000 Dólares 500 hasta 10.000.- prendarios, joyas desde 1.000 adelante. También necesitamos diferentes sumas, absoluta reserva (13-14)

CARVAJAL Yanacocha 448 tel. 54862. Dinero 10.000, préstamo, garantía hipotecaria. (13-14)

Orquestas

LOS PEQUENINOS Orquesta Electrónica teléfono 50556 - 65343 (11-20/48035)

ORQUESTA "L.M." Garantía y calidad, teléfono 21141 (13-17/48172)

ORQUESTA Para sus fiestas teléfono 53220 (11.-20/47915)

Varios

URGENTE LIQUIDO Refrigeradores, cocinas, lavadora y secadora de ropa, máquina de coser, escribir, alfombras, piano VARIOS. Ref. Av. Ecuador 2186.

COMPRO APARATO DE REMO PARA GIMNASIA, referencias teléfono 41351 (30-7/M)

TUBOS DE ACERO, para gasómetros, máquina fotográfica completa "ZEISS IKOM" Ref. Obrajes calle 8 No. 125 lado del río. (12-14/T)

VENDO, refrigerador 8 pies parrilla para vagoneta (nueva) ver y tratar Av. EE.UU. 1068. (12-14/48159)

CRUZEIROS COMPRO Teléfono 43376 (11-13/48046)

CERAS "JUHO" Fábrica de ceras "JUHO" ofrece su producto por mayor y menor Referencias Pasaje Kuljis 541 (R)

VENDO CINE Ocasión en pleno funcionamiento en zona popular, por motivo de viaje, o cambio por movilidad. Referencias teléfono 20497 (EVF).

PIZARRAS Todo color, estufas fachadas, pisos final Prolongación Victor Sanjines 120 Teléfono 43131 (13-18/48173)

VIGAS De pino oregón, de 1 metros de largo. Tel. 42386. Sr. Fortunato Rodriguez. (R)

COMPRO LATAS Vacías de leche. Referencias Pasaje Kuljis 541 (R)

COMPRO BASTON, metálico importado suelta Ref. Edificio Esperanza (Ascensorista).

OCASION Vendo cocina eléctrica Rigoberto Paredes N°. 1485 (11-48050)

COCHABAMBA

EN VENTA Chalet nuevo, Zona residencial QUERU QUERU calle Juan Capriles frente Avenida América y a 50 metros Plazuela La Paz tiene 4 dormitorios, living, garaje, cocina, 2 baños tiene 500 M2. superficie Edificada 230 M2. Ref. Teléfono 7385 Casilla 2562 COCHABAMBA (13-15 - 8448)

EN COCHABAMBA Motivo de viaje casa en VENTA Baldiviezo 5421 Hotel Colón (13-14/B447)

EN COCHABAMBA, LINDO LOTE en barrio urbanizado VENDESE. Teléfono 52095 (R)

CAMIRI

CHALET EN VENTA Con jardines y árboles frutales en la ciudad de Camiri apta para oficinas o sede social. Referencias teléfono 22748 de horas 12 y 30 a 13 y 30 y de 19 adelante. Casilla 5281 La Paz.

SANTA CRUZ

VENDO SACOS DE YUTE Desde $b. 16.- la bolsa Calle Pari frente Hotel Santa Cruz Mini Frial. (11-18/48039)

LA HORA DEL ...

(Viene de la página 3)

espera poder ir perfeccionando los mecanismos integracionistas para conseguir que Los Andes sean verdadera espina dorsal de la economia de todos los paises miembros del Acuerdo.

La integración andina, con sus luces y sombras, pasa también por Quito y sigue hacia La Paz y hasta Santiago de Chile en su camino que comienza en Caracas. El problema de la mediterraneidad boliviana, la mirada de Bolivia rumbo al Pacifico, podria encontrar más apoyo ecuatoriano en un contexto de integración, una vez superado el litigio entre un grupo de tres paises. Bolivia regresará al mar a través del Pacto Andino.

Peru, si el Pacto es ruta propicia para el retorno boliviano al Oceáno, no debemos olvidar que fue Colombia quien vio nacer en su territorio el acuerdo sub-regional que recibe el nombre de la ciudad de Cartagena. ¿Que se piensa en Colombia sobre la mediterraneidad boliviana" Mi proxima crónica será desde Bogotá.

...Y ELLOS SE JUNTAN

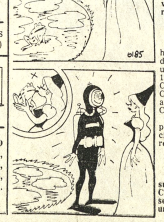

AVISOS ECONOMICOS

Efectuado el día miércoles 5 de Junio a hs. 18. ante Notario Público resultando favorecidos los siguientes números de

RECIBOS ECONOMICOS

1o. PREMIO RECIBO No. 47737 $b. 500.-

2o. PREMIO RECIBO No. 47714 " 250.-

3o. PREMIO RECIBO No. 47818 " 150.-

4o. PREMIO RECIBO No. 47209 " 100.-

Los favorecidos con los premios anotados, pueden pasar a cobrar su importe, en nuestras Oficinas de Publicidad de PRESENCIA, ubicadas en el Edificio Esperanza, Av. Mariscal Santa Cruz.
Los premios se entregarán a sola presentación del Recibo.

AGENDA

PRESENCIA Av. Mariscal Santa Cruz - Edif. Esperanza CENTRAL. T.Cl. 40401 - 52185 - GERENCIA - 52186 - PUBLICIDAD. Tel. 52170 REDACCION: Tel. 51998- Casilla 1451- Cajon Postal 3275.

FARMACIAS DE TURNO
DEL 4 AL 15 DE JUNIO

VENECIA, Potosi Tel. 51032. LANDAETA 211, Landaeta No. 311 Tel. 42101. VIDA NUEVA, Av. Iturraide No. 1377 Tel. 41423.- EL PUEBLO, Av. Buenos Aires No. 1145. INTEGRAL, Alto Obrajes (Magisterio). 80588. Av. Pando- América Tel. 24453. PERALTA, Villamil de Rada No. 121.

FARMACIAS DE TURNO PERMANENTE

OBRAJES, Plaza Franz Tamayo Tel. 82081. Obrajes.- SAN CARLOS, Av. República n. 26 Tel. 21223 Villa Victoria.- VERA CRUZ, Av. Antofagasta No. 1006 Tel. 39107 Alto de la Paz.- CRISTO REY, General Lanza 2110 Tel. 27334 Sopocachi Alto.

TELEFONOS DE URGENCIA

BOMBEROS 119.- ASISTENCIA PUBLICA 118-22111.- RADIO PATRULLA 110.- TRANSITO 26426.- CRUZ ROJA 26626-26565. ENERGIA ELECTRICA 26111.- TELEFONOS (RECLAMOS) 40000.- TELEGRAMAS 104.- SEÑORITA HORA 117.- LADA INTERNACIONAL-EXTERIOR 25907-08.- INTERIOR 26402-03.- HOSPITAL DE CLINICAS CENTRAL 23821- 23872.- SAN JUAN 39333-39310.

FLOTAS

TRANS-SERVICE LTDA. Alto de la Alianza N°. 757 Tel. 42134.- TRANSPORTES "EL CHAPACO" Chuquisaca 568 Tel. 40234.- TRANSPORTES UNIVERSO, Av. Montes 638 Tel. 42831.- TRANSPORTES SAMA, Murillo esq. Graneros Tel. 24662.- TRANSPORTES PULLMAN BOLIVIA- Plaza Antonio de Quintana Tel. 25804- 25805.- ANDINO, León de la Barra 360 Tel. 29071.- BERMEJO, Av. Pando 146 Tel. 42081.- CONTINENTAL, Av. Montes 675 Tel. 29061.- COPACABANA, Av. Montes 620 Tel. 29477- 40481.- LAURO, Av. Garcilazo 240 Tel. 23877.- TRANSPORTES EL PULGOSO, Av. Aguirre 1 Tel. 23877.- TRANSPORTES LIMA, Bono 104 Tel. 59792.- TRANSPORTES SAN CRISTOBAL, Plaza Alexander 190 Tel. 27770- 41078.- FLOTA YUNGUEÑA, calle Comercio No. 1377 Tel. 43001.- TRANSPORTES TARIJA, Tiquina 37 Tel. 28911.- TRANSPORTES VICTORIA, Murillo Calderon 562 (Gran Poder) Tel. 56939.- TRANSPORTES ABAROA, Plaza Alonso de Mendoza 242 Tel. 27096.- MICROBUSES KIRQUINCHO, Bono 108 Tel. 24612.- TRANSPORTES MOTO MENDEZ, Chuquisaca 626 Tel. 29851.- TRANSPORTES TUNARI, calle Bono No. 104 Tel. 40373.- TRANSPORTES MANCO KAPAC, Av. Tumusla 503 (Hotel Tumusla).- "DORADO ORIENTE", Pullman de lujo calle Bono No. 104 Tel. 40373.- TRANSPORTES RIVEROS, (a Copacabana) Av. Montes 660 Tel. 42984.- EXPRESO PANAMERICANO LTDA. Servicio: Potosi- Sucre- Villazon. Dirección calle Bono No. 167 teléfono 20803.

EMPRESAS AEREAS

LLOYD AEREO BOLIVIANO, Tels. 54649- 53232- 55769- 51135- 51102- 59053.- LUFTHANSA, Tels. 20382- 25780- 50496- 26869.- AEROPUERTO, Tel. 59151.- AEROLINEAS ARGENTINAS, Tel. 50792.- AVIANCA, Tel. 57909- 40085.- AIR FRANCE, Tel. 53740.- LAN, Tel. 28536.- KLM, Tel. 42965.- SWISSAIR, Tel. 24924.- PANAM, Tels. 54117- 41863.- BOA, Tel. 26387.- VARIG, Tel. 21405.- ECUATORIANA, Tel. 54472.- IBERIA, Tel. 29270- 24278.- ALITALIA, Tel. 23491.- B.O.A.C., Tel. 53561.- CANADIAN PACIFIC, Tel. 53561.- SOUTH AFRICAN AIRLINES, Tel. 53561.- BRITISH CALEDONIAN, Tel. 53561.

BRANIFF INTERNATIONAL

VENTAS-INFORMES, Tels. 23100- 21105.- AEROPUERTO, Tel. 28303.- CARGA, Tels. 28553- 59912.- ESTACION CENTRAL, Tels. 52310- 53410.- ESTACION GUAQUI, Tel. 868.

"TRATAMIENTO. Windsor. Inglaterra 12 (AP).- Un veterin presta atención a una jirafa que se lesionó el cuello. Fue neces entablillar parte del lugar afectado. (Radiofoto AP especial PRESENCIA).

Micronoticias

LIMA, Jun. 12 (AFP) - El Perú, que el pasado 28 de marzo probó su primer cohete de estudio de la ionósfera, se apresta a lanzar con una "Comisión Nacional de Investigación y Desarrollo Aeroespacial".

Creada por una ley que aprobo anoche el gobierno, la comisión realizará trabajos que, sobre la materia, le encomiende el Ministerio de Aeronáutica y participará en el desarrollo de otras actividades conexas a fin de alcanzar el bienestar y la seguridad de la nación.

Además, dice la ley, propiciará y desarrollará con fines pacíficos investigaciones tendientes al progreso del país en el campo espacial.

***

BUENOS AIRES, Jun. 12 (AFP) - Largas columnas de trabajadores peronistas convergen a las 17.00 GMT desde el Gran Buenos Aires hacia la Plaza de Mayo a los gritos de "Perón o muerte".

Todos los sindicatos han ordenado a sus afiliados el cese de las tareas para que los obreros puedan concurrir a la gran manifestación de apoyo al Presidente Perón que tendrá lugar alrededor de las 20.00 GMT en la Plaza de Mayo, donde se levanta la casa de gobierno.

***

MONTEVIDEO, Jun. 12 (AFP) - La Conferencia Episcopal Uruguaya pidió "justicia y libertad" y reclamó la urgente reconciliación como único medio para el reencuentro de todos los uruguayos, en un documento publicado hoy por el semanario pro-oficialista "9 de Febrero".

En una pastoral emitida con motivo del "Año Santo", afirma el semanario, los obispos uruguayos exigieron el respeto a la dignidad de la persona humana y a sus derechos inalienables, rechazando la injusticia y reclamando la fraternidad.

***

BUENOS AIRES, Jun. 12 (AFP) - Quince paises americanos y la Santa Sede han comprometido su adhesión total para el otorgamiento del premio Nobel de la Paz al presidente argentino Juan Perón.

Así lo expresaron los miembros del Comité Ejecutivo Nacional Pro-Premio Nobel de La Paz al mediodario argentino, al término de la entrevista que mantuvieron la pasada noche con el Ministro del Interior, Benito Llambi, a quien le informaron sobre las gestiones realizadas por esa entidad en diferentes paises y le entregaron a la vez una amplia documentación al respecto.

***

OTAWA, 12 (AP) - Sesenta hombres de negocios de 17 paises de America Latina se unirán a unos 200 canadienses en Toronto el 17 y 18 de junio, para la Cuarta Conferencia de la Asociacion Canadiense para Latinoamerica, anuncio hoy el Departamento de Comercio.

El grupo de visitantes, invitado por el departamento, irá a otras ciudades de Canada despues de la reunion.

***

PARIS, Jun. 12 (AFP) - El supersónico de pasajeros francés Concorde hará el jueves su segundo viaje a Estados Unidos, uniendo Paris y Boston.

El viernes hará un vuelo de ida y vuelta, Boston-Miami-Boston e esta última ciudad hará dos traviones el sábado y domingo motivo de la inauguración del vo aeropuerto.

El lunes, el aparato atraves por primera vez el Atlántico N en ambos sentidos el mismo Boston-Paris-Boston y finalme el marte 18 retornará a la ca francesa.

***

DAMASCO, Jun. 12 (AFP) - ejercito israeli comenzó replegue en el marco de primera fase de la separación bre una superficie de 60 Kms. drados, anunció hoy aqui la Fu de Observación de la Separa de la ONU (FOSNU).

La primera fase del repli israeli debe finalizar en proximas 24 horas, indicó portavoz de la FOSNU.

***

MANILA, Jun. 12 (AFP) - E fón "Dinah" que el lunes azot Filipinas y especialmente la Luzón, provocó 44 muertos, sal las ultimas informaciones, co das hoy aqui.

El primer informe señalab muertos. Otras 26 personas desaparecido y por lo menos mil han quedado sin techo.

***

PARIS, Jun. 12 (AFP) - La grupo del presidente franc Valery Giscard D'Estaing, in esta tarde aqui sus obligacione anfitriona del palacio del Elise recibir a una primera dama linoamericana.

Anne Aymone de Gisc D'Estaing invitó a tomar el te esposa del presidente electo Colombia, Alfonso Lo Michelsen, que estaba acompañada por la esposa del e bajador de Colombia en Fran German Ribon.

***

LONDRES, Jun. 12 (AFP) - caricaturista británico, Jam Callaghan, inaugurará sole nemente aquí hoy un monume al Libertador Simón Bolivar presencia de delegaciones de seis países bolivarianos y t bajadores de toda América Lati

Obra de los venezolanos Mar Silveira (arquitecto) y Hugo Di (escultor), el monumento emplazado en Belgrave Squa centro del barrio londinense d embajadas.

En nombre de los seis pai asociados desde hace cuatro a en la realización del proye (Venezuela, Colombia, Ecuad Perú, BOLIVIA y Panamá), e Presidente Rafael Caldera, Venezuela, glosó ante personalidades oficiales ingles las delegaciones linoamericanas, la figura y ob del gran caudillo.

***

PNOM PENH, CAMBOYA, (AP) - La policía capturo a u mujer con dos kilos de explosiv de plástico en su bolsa de ma frente a un templo budista, po antes que el Primer Ministro Lo Boret y todo su gabinete llegara para un funeral.

La mujer de 26 años será i terrogada.

Fue el único incidente de que tiene noticia mientras 200 dolient y funcionarios, incluyendo l embajador norteamericano Job Gunther Dean, asistieron a l servicios fúnebres por los do funcionarios muertos la semana pasada durante la manifestació estudiantil.

CARNEVALI.- El arquero argentino durante una de las últimas sesiones de entrenamiento en Sindelfingen, realizando ejercicios físicos ante la atenta mirada de juveniles aficionados alemanes. Los argentinos debutan el sábado contra Polonia (RADIOFOTO DE AP PARA PRESENCIA)

Pelé afirmó que Holanda puede ser gran sorpresa

Frankfort, 12 (AP).- Pelé "Rey" del fútbol mundial, dijo hoy que su presencia en Alemania podría servir como factor importante para contribuir a fortalecer la moral de los jugadores de su país, Brasil, en la defensa de la copa del mundo.

Pelé, que cuenta 33 años, dijo en una conferencia de prensa que el equipo brasileño en el mundial es muy joven y que carece de la debida experiencia internacional. "No obstante, cuenta con los mejores delanteros de todos los seleccionados brasileños en que yo jugué".

Pelé no dudó en señalar a Holanda con el país que puede ser la gran sorpresa de la competencia de este año. Dijo que también Alemania Federal, Italia y Yugoslavia son seleccionados a los que hay que tener muy en cuenta.

"Todos los equipos que clasifican para la fase final son dignos de respeto. Así, es difícil predecir un ganador, si bien confío en que lo sea una vez más Brasil".

Dijo el gran futbolista que de antemano no puede darse un partido por ganado. "Por ello no podemos descartar a Zaire, Haití o cualquiera de los equipos que han sido calificados de débiles. Recordemos, este respecto, a Corea del Norte en 1966 e incluso a Brasil en 1958, ya nadie confiaba en que nuestro país pudiese siquiera llegar a la final en dicho año".

La "perla negra" iba, en principio, a trabajar en Alemania como comentarista deportivo para una cadena brasileña de radio y televisión. El gobierno se lo prohibió, pero Pelé dice que no está incomodado por tal decisión:

"Fui invitado para trabajar como periodista por un grupo de periodistas. Otro grupo de periodistas se opuso. Por ello yo no peleé contra ellos. Ellos pelearon entre sí".

Pelé no fue capaz de hacer una comparación entre el Brasil de sus tiempos y el que ha venido a Alemania. "Técnicamente hablando, los brasileños han sido siempre de valor muy parejo. Los jugadores del nuevo seleccionado son jóvenes, pero buenos. No me es posible hacer una afirmación de ellos como equipo. Mejor es que esperemos antes de jugarles".

En Brasil se habla de que la imagen de Pelé, haga lo que haga Brasil en el mundial, va a resultar afectada tras la competencia de Alemania. Si gana Brasil, quizás diga la gente que Pelé se ha demostrado que no era preciso. Pero si Brasil pierde es probable que los aficionados acusen a Pelé por su negativa a formar parte del equipo.

DIRECCION GENERAL DE TELECOMUNICACIONES

CONVOCATORIA A PROPUESTAS

Habiendo la Junta de Almonedas de Comunicaciones declarado desierto el llamamiento a propuestas para la provisión de una camioneta y una vagoneta con destiño a esta Dirección General, por tercera vez se formula convocatoria con plazo hasta el día 26 de junio del año en curso a horas 18.30.

Las propuestas deberán ser presentadas con las formalidades de ley en las oficinas de la Dirección General de Telecomunicaciones, calle Mercado esquina Socabaya 5°. piso.

La Paz, 12 de junio de 1974

LA DIRECCION GENERAL DE TELECOMUNICACIONES

UNIVERSIDAD BOLIVIANA CONSEJO NACIONAL DE EDUCACION SUPERIOR

AVISO N°. 21/74

BECAS LASPAU

Los Exámenes de postulantes a Becas Laspau para la presente gestión serán recibidos en:

COCHABAMBA - UNIVERSIDAD BOLIVIANA MAYOR DE SAN SIMON el día VIERNES 14 a HRS. 9:00 a.m.

LA PAZ - UNIVERSIDAD BOLIVIANA MAYOR DE SAN ANDRES, EDIFICIO Facultad de Tecnología SABADO 15 A HRAS. 9.00 a.m.

Se recomienda a los postulantes a dicho Examen hacerse presentes en el lugar correspondiente en forma oportuna.

La Paz, 12 de Junio de 1974

CABLE WEST COAST MANTENGASE EN CONTACTO

LAPAZ

CASA KAVLIN
BX 5298

TKS
34448A SSIH

ALEMANIA 12.6.74

NOTICIA DE ULTIMA HORA,COPA MUNDIAL,ACONTECIMIENTO SENSACIONAL

LA FIFA Y LA FEDERACION ALEMANA DE FUTBOL,ELIGIERON EL OMEGA SPEEDMASTER PROFESIONAL Y EL CONTADOR OMEGA MG 6407, PARA TODOS LOS ARBITROS Y JUECES DE LINEA DURANTE LOS 38 PARTIDOS DEL CAMPEONATO MUNDIAL DE FUTBOL , QUE SE DISPUTARAN ENTRE EL 13 DE JUNIO Y EL 13 DE JULIO .

OMEGA

CABLE WEST COAST MANTENGASE EN CONTACTO

Ω OMEGA

se ha ganado la confianza del mundo

Argentinos denuncian un complot de periodistas

Niegan violación de una camarera

Stuttgart, Jun. 12 (AFP) - La violación de una camarera, atribuida al jugador Roberto Telch, fue un vulgar complot contra la selección argentina, probablemente montado por periodistas alemanes, reveló hoy aquí una investigación realizada por este reportero de la AFP.

Todo comenzó el domingo por la mañana, día libre de los jugadores argentinos, cuando una de las mucamas del hotel "Holiday Inn", estudiante de 17 años, recibió una fuerte amonestación de su jefa por solo haber hecho dos de las 20 habitaciones que tenía a su cargo.

La joven había pasado unos 20 minutos en la habitación del jugador Roberto Telch y al salir, toda sonriente y sin dar el menor signo de insatisfacción, dijo a una compañera: "Ah, estos argentinos, qué fogosos".

La camarera, sin embargo, no mencionó para nada la supuesta violación.

El lunes por la mañana, la joven fue convocada a la dirección del hotel, que la amenazó con sanciones por no haber cumplido con el trabajo que tenía a su cargo.

La joven salió del despacho del director muy dolida y, poco después, fue vista en compañía de un periodista alemán en animada conversación.

Por la tarde, los padres de la joven presentaron ante la policía una denuncia de violación contra el jugador argentino Roberto Telch.

La policía alemana y el juez efectuaron una investigación y desecharon la denuncia.

Según algunas de las compañeras de trabajo de la camarera que formuló la denuncia, ella es conocida en Sindelfingen como algo mitomana.

Pretendió que Telch se le había arrojado encima y después de haberla golpeado hasta dejarla sin sentido, la había violado.

Sin embargo, el juez y la policía no pudieron descubrir huellas de violencia en su cuerpo.

Entre el personal del hotel interrogado por la AFP, se tiene la certeza absoluta de que todo es un tejido de embustes creado por una prensa ambiciosa de sensacionalismo.

En los medios argentinos, no se desestima la hipótesis de que haya mediado dinero en todo el episodio para sobornar a la camarera e inducirla a presentar una denuncia en todo este episodio:

La delegación argentina calificó esa historia como "un inmundo infundio".

El propio Telch opone a las preguntas que se le formulan un silencio digno y se atiene al dictámen de la policía y la justicia.

La idea de que todo fue planeado desde el principio, es aceptada sin grandes dudas no sólo por los argentinos, sino por los propios compañeros de trabajo de la camarera que condenaron en forma unánime su actitud, sospechando que fue cómplice de ciertos intereses.

La presencia en Sindelfingen de la esposa de Telch, recién llegada a Alemania junto con la esposa de Ayala, agravó la indelicadeza de quienes pudieran haber montado el venenoso complot, dijo una fuente de la delegación.

La misma fuente aseguró a la AFP que Lucía Telch había asumido la situación con alta dignidad y era solidaria de su marido.

"Si las aviesas intenciones de quienes montaron el tinglado eran crear un mal ambiente en el seno de la delegación argentina, erraron el tiro", precisó la misma fuente.

Los observadores presentes hoy en el "Holiday Inn" pudieron comprobar que el ataque ha creado un sentimiento de unión y de cohesión en el equipo.

La falta de alegría que se había notado en los días pasados, fue superada gracias, en parte, a este incidente sobre el que los jugadores bromean.

Roberto Perfumo, cuya ascendencia moral en los demás jugadores es notoria, declaró: "Sean cuales sean las mentiras que reporte la prensa alemana, no afectarán al equipo. Tenemos otras cosas más serias en las que pensar".

Yazalde y Santoro abundaban en la misma opinión y, de hecho, la mejoría de la lesión de Enrique Wolff -que entrenará esta tarde en el estadio Neckardt de Stuttgart- fue hoy la noticia realmente importante para la "albiceleste".

Un gran despliegue de seguridad en Alemania

Francfort, 12 (AP) - La X Copa Mundial de Fútbol que comienza mañana ocasionará uno de los mayores despliegues de fuerzas de seguridad en la historia de la República Federal Alemana.

Según las autoridades, más de 10.000 policías y un número casi igual de agentes civiles serán dedicados exclusivamente a custodiar los estadios y las residencias de las selecciones nacionales durante el torneo.

El espacio aéreo sobre la mayoría de las canchas será cuidadosamente observado por radar. Helicópteros del ejército y la policía sobrevolarán las inmediaciones de los estadios y las residencias de las escuadras más expuestas a ataques terroristas, como las de Chile y Alemania Oriental.

La tragedia de Munich, en que perecieron 17 personas como resultado de una acción terrorista en los juegos olímpicos de 1972, ha dejado evidentemente una profunda huella en la mente de los directores de seguridad.

"Estamos listos para entrar en acción a todos los niveles", dijo a la prensa el jefe de investigación criminal de Hanover, Hans-Joachim Budde. "La matanza de Munich ha cambiado nuestra manera de pensar. Hoy día no hay nada que consideremos imposible".

Ni siquiera, añadió, se excluye la posibilidad de ataques con cohetes por parte de los grupos terroristas "si la gente pierde completamente el juicio".

El presidente del Comité de Seguridad creado especialmente para coordinar las medidas policiales del torneo, Franz Haimerl, declaró a The Associated Press que "las cifras en cada estado federal pueden variar considerablemente de acuerdo con las circunstancias locales".

En su carácter de jefe de la policía de Munich, Haimerl añadió que para los juegos finales, el 6 y el 7 de julio respectivamente, se emplearán los servicios de 1.200 policías y 600 agentes civiles en el estadio olímpico y sus alrededores.

La diferencia entre los preparativos de la policía para los juegos olímpicos y las medidas de seguridad para la copa mundial fue explicada así por Haimerl:

"Los juegos olímpicos se desarrollaban bajo la divisa de la paz y la alegría; por ello, la policía se mantuvo en un segundo plano o simplemente vistió los uniformes azules de los agentes. Pero en las competencias de fútbol, la policía de todos los países (anfitriones) mantiene el orden en sus formas habituales. La nuestra hará lo mismo".

Haimerl no ocultó el hecho de que en algunos casos críticos, las medidas policiales pueden resultar molestas.

Seminario de fútbol

Desde el próximo lunes en el estadio "Hernando Siles" se realizará un seminario de fútbol patrocinado por el Instituto Departamental de Deportes y la respectiva autorización del Ministerio de Información.

El seminario, de acuerdo a lo que se dijo, está destinado a preparar a jóvenes deportistas de 10 a 15 años en en estas prácticas del más popular de los deportes.

Se dijo que preferentemente se trabajará con gente que no pertenezca a entidades profesionales.

El seminario que se dictará de 15 a 18 horas estará a cargo de las siguientes personas: Freddy Valda, Arturo López, Rolando Vargas, Isaac Alvarez y Guido Ferrufino.

Las inscripciones se reciben desde hoy, en el estadio "Hernando Siles" hasta las 12 horas de mañana.

Brasileños en un oficio religioso

Franfort, Jun. 12 (AFP).- El seleccionado brasileño de fútbol asistirá a un oficio religioso poco antes de disputar mañana su primer encuentro del campeonato mundial frente a Yugoslavia.

La misa será celebrada en una pequeña capilla que fue especialmente instalada en un salón del hotel de Hofheim donde se aloja la delegación.

Comenzará a trabajar selección de básquet

El 1° del próximo mes comenzará la preparación del equipo nacional con miras a intervenir en el campeonato sudamericano femenino de básquetbol a realizarse en octubre de este año en esta capital.

La iniciación de los trabajos en la mencionada fecha es parte del progrma que se ha trazado la Federación Boliviana de Básquetbol que organizará la décimo quinta versión dela aludida competencia sud continental.

Como se sabe los entrenamientos de la preselección nacional estarán a cargo del director técnico norteamericano Athur Manuel Durán que debe arribar al país el 28 del presente por gestiones que realizó el Comité Olímpico Boliviano ante su similar de los Estados Unidos de Norteamerica.

En lo que respecta al torneo oficial de básquetbol del presente año, se ratificó que la iniciación se realizará el 18 del presente mes en la cancha "B" del Coliseo "Ciudad de La Paz". Las inscripciones se cerraron anoche y al cabo de las mismas se registraron todas las entidades que normalmente animan estas competencias.

Se informó por otra parte que el rol general de partidos se lo hará conocer en el transcurso de la presente semana.

FEDERACION BOLIVIANA DE GOLF

CONVOCATORIA

De conformidad con los Estatutos, el Directorio de la Federación Boliviana de Golf convoca a un torneo complementario de selección para la nominación del equipo Bolivia que concurrirá al XXIX Campeonato Sudamericano por la Copa "Los Andes" que se realizará en Buenos Aires del 30 de noviembre al 7 de diciembre, 1974.

1.- El torneo se jugará en La Paz Golf Club, Mallasilla, los días 6 y 7 de julio próximos en la modalidad de contra par a 54 hoyos, 18 hoyos el primer día y 36 el segundo.

2.- Con el fin de dar oportunidad a jugadores de primera categoria la Federación Boliviana de Golf invita especialmente a los siguientes jugadores: Sres. Hugo Blanco, Raúl Blanco, Orlando Blanco y Hugo Gómez de Cataví. Gastón Malpartida, hijo de Cochabamba. Hugo Correa, de Oruro, Benjamín Flores, de Santa Cruz. César Carrasco, Jorge Ormachea y Hugo Viscarra de La Paz y a otros jugadores de primera categoria que deseen hacerlo, para lo cual deben enviar su solicitud por escrito a la Federación Boliviana de Golf, Casilla No. 6130 hasta el día 5 de julio, 1974.

3.- El número de jugadores clasificados será de DOCE, incluyendo los 6 preseleccionados que cumplieron con los requisitos anteriormente establecidos: Sres. Jorge Corzo, Carlos Ormachea Z., Ramiro Novillo, Ricardo Córdoba, Jaime Rivero y Roberto Wilde.

La Paz, 11 de junio de 1974

EL DIRECTORIO

CHILENOS.-- Leonardo Veliz y Carlos Reynoso, valores del equipo chileno, comiendo uvas en la concentración de Berlín, antes del cotejo del viernes contra la selección de Alemania del Oeste (RADIOFOTO DE AP PARA PRESENCIA)

INSTITUTO BOLIVIANO DE SEGURIDAD SOCIAL

COMUNICADO PARA LAS EMPRESAS FABRILES

De acuerdo con las previsiones contenidas en el Decreto Supremo No. 11480 de 17 de mayo de 1974, que crea el Fondo Complementario de riesgos profesionales, invalidez, vejez y muerte, para los trabajadores fabriles, las empresas industriales en general afiliadas o no a la Cámara Nacional de Industrias, tienen la obligación de cotizar para el Fondo, el tres por ciento como aporte patronal y descontar el cuatro por ciento en calidad de aporte laboral, sobre el total de salarios cotizables, a partir del presente mes de junio.

Los aportes serán depositados dentro de las siguientes 48 horas de efectuado el descuento, en el Banco Central de Bolivia, en la cuenta especial denominada "FONDO COMPLEMENTARIO DE LOS TRABAJADORES FABRILES".

La Paz, junio de 1974
EL DIRECTORIO

CAJA NACIONAL DE SEGURIDAD SOCIAL

CONVOCATORIA A PROPUESTAS No. 10|74
PROVISION DE MATERIAL SANITARIO, INSTRUMENTAL, MEDICO QUIRURGICO Y DE LABORATORIO COMPRA LOCAL.

Por resolución de la Junta de Almonedas de la C.N.S.S., reunión No. 24, se invita a las firmas comerciales legalmente establecidas en el país, a presentar sus propuestas para la provisión de material sanitario, instrumental médico quirúrgico y de laboratorio, de acuerdo a listas preparadas para el efecto.

Las ofertas deberán ser presentadas llenando previamente todas las formalidades de ley.

El pliego de condiciones así como el respectivo catálogo se entregarán a los interesados en Secretaría del Departamento de Compras, calle Presbítero Medina No. 2491, reparticion en la que se recibirán las propuestas hasta fecha 26 del presente mes, horas 17.00 con el rótulo de: CONVOCATORIA 10/74 MATERIAL SANITARIO.

La Paz, 11 de junio de 1974

DEPTO. NAL. RELACIONES PUBLICAS

BANCO MINERO DE BOLIVIA AVISO DE REMATE

El Dr. Juan B. Lobatón P., Juez 4° de Partido en lo Civil de la Capital, etc.

Hace saber al público que dentro del juicio coactivo seguido por el BANCO MINERO DE BOLIVIA contra HERNANDO CORDERO CORDERO por cobro de pesos bolivianos, ha señalado el día viernes 14 de junio del presente año hs 15 para el remate del lote de terreno de 400 m2, sita en Jacumarini de la ex-Comunidad Luquichapi de la región de Tembladerani de esta ciudad, sobre la base de pesos bolivianos cuarenta mil ciento ochentiuno 37/100 ($b. 40.181.37).

Este inmueble fue constituido en garantía hipotecaria de la enterior deuda.

Los interesados, pueden ocurrir el día y hora señalados a la Tribuna de Remates del Palacio de Justicia, previo empoce del 5% sobre la base del remate. Mayores datos en la Asesoría Legal del Banco.

La Paz, 24 de mayo de 1974

Aurelio Vasquez Navajas
Secretario del Juzgado 5° de Partido en lo Civil.
Por el 4°.

resfríos...gripes
ANTIGRIPAL COMPUESTO
cada tableta 60 Ctvs.
en todo el país.

PRESENCIA Deportes

La Paz, Bolivia, jueves 13 de junio de 1974.

alumag
ANTI-ACIDO
Cada tableta 45 Ctvs.
en todo el país.

Se inaugura hoy el X torneo del Mund

Brasil con Yugoslavia en apertura

FRANCFORT 12 (AP).- En vísperas de la apertura de la décima copa mundial de fútbol, las autoridades organizadoras expresaban hoy con profunda convicción el deseo de que "los albos uniformes que mañana dibujarán el emblema de la copa del mundo sobre el verde césped del estadio Wald Sean signo de caballerosidad deportiva".

Porque junto a los blancos uniformes se lucirán dos millares de escolares alemanes en la ceremonia de inauguración del campeonato del mundo del más universal de los deportes.

En el ambiente flotan temores de que algun golpe de violencia pudiera empeñar tan loables propósitos deportivos.

El aldabonazo de la matanza de Munich que hizo palidecer la olimpiada, hace dos años, aún no se ha borrado de las mentes de los deportistas del mundo.

Para que tal no se repita, las autoridades alemanas están haciendo un auténtico despliegue de medidas de seguridad.

De momento, todo son esperanzas de que el campeonato alemán sea un éxito deportivo en toda la regla.

A las 140; horas GMT, ante 75.000 espectadores que llenarán el estadio Wald, una banda militar alemana anunciará con música marcial el comienzo de la décima copa del mundo de la que Brasil es el actual campeón.

A las 14; 2 -se inicia el desfile de los 16 grupos folklóricos que con música propia de sus paises, representarán a los equipos que llegaron a la fase final del campeonato.

Iniciará la marcha Argentina con el grupo de Ariel Ramirez y Jaime Torres, Sigue Australia con la Banda de Mulga Bill y continúa el grupo Brasil Tropical.

Bulgaria viene después con su grupo "viviv" y detrás Alemania Federal con un nutrido grupo de sus danzas populares más representativas.

Después exhibición del grupo "cantos y danzas de Chile", al que sigue el grupo de ballet popular de la República Democrática Alemana.

Desfilan a continuación los cantores y danzantes de Haiti y los abanderados de Florencia.

Yugoslavia viene después con su grupo ('gradimcnj)) y a continuación lo hacen Holanda, con un grupo de danzas y Polonia, también representada por un grupo de danzas populares.

Los gaiteros de la banda de la policía de Glasgow desfilan a continuación seguido del grupo "Kamiligikouj" de Suecia y el conjunto Ricciatti de Uruguay.

Zaire cierra el desfile folklórico con un grupo exótico llamado "Pende y Baodundu.

Pelé el gran ausente de Brasil en el campeonato, recibirá de manos de Uwe Seeler, el antiguo internacional de Alemania Federal, una reproducción del trofeo "Jules Rimet

homenaje que la FIFA rinde al jugador brasileño por su gran labor en los tres campeonatos que conquistó con su país.

Pelé a su vez, entregará a Seeler una réplica del nuevo trofeo que la FIFA otorga, a partir de este año, a los nuevos campeones del mundo de fútbol.

Esta ceremonia durará tan sólo tres minutos o al menos así esta programada.

A las 15.1 hacen su aparición en el campo los 2.000 escolares que, totalmente vestidos de blanco, dibujarán sobre el césped del estadio el emblema de la copa del mundo.

A las 15 el presidente saliente de la FIFA, Sir Stenley Rous; Mermacn Neuberger, presidente del Comité Organizador de la copa del mundo, y el presidente de la República Federal Alemana, Gustav Heinemann,declararan abierto el campeonato en breves mensajes a los futbolistas del mundo.

Luego sonará el himno nacional de Alemania Federal. Un minuto después, los grupos folklóricos abandonaran el césped donde, a las 15.50 harán su entrada los equipos de Brasil y Yugoslavia, los protagonistas del juego inaugurah

FRENTE A YUGOSLAVIA.-- El plantel brasileño aparece en su último día de entrenamiento para el cotejo inaugural de la décima Copa del Mundo contra Yugoslavia. Se puede observar a Jairzinho, Luis Pereira, Leao, Leivinha, Renatto y Marco Antonio (RADIOFOTO DE AP ESPECIAL PARA PRESENCIA)

Brasil, Uruguay, y tambi Argentina, son favoritos

FRANCFORT, 12 (AP).- Al filo de la apertura mañana de la X copa mundial de fútbol, Brasil, Uruguay y Argentina surgen, en opinión de los expertos europeos, como los seguros candidatos del grupo de cinco naciones finalistas del continente americano a pasar a la segunda ronda final de la copa del mundo de 1974.

Chile puede ser la gran sorpresa de este certamen en un grupo donde los expertos otorgan mayores posibilidades a las dos alemanias, la Occidental y Oriental.

En estas especulaciones de los entendidos del viejo mundo, se coloca a los triple campeones del Mundo, Brasil, como el ganador del grupo II, acompañado probablemente por Yugoslavia. Escocia es la mayor interrogante en esta cuarteta en la que el más débil es el seleccionado africano del Zaire que hace su debut.

Los escoceses, que han intervenido en sólo dos ocasiones en la copa del mundo desde 1954, cuando lo hicieron por primera vez, han sido siempre difíciles rivales de Yugoslavia. En el único encuentro que sostuvieron en un mundial, en 1958 en Suecia, empataron a un tanto.

Holanda, que junto con Alemania Occidental y Brasil son los grandes favoritos al título de este torneo, es considerada por los expertos como la cabeza del grupo III y sería acompañada a la segunda vuelta final por Uruguay.

La opinión que predomina en el mundillo del fútbol es que Suecia y Bulgaria pueden ofrecer dura resistencia en la primera ronda pero no tienen calidad suficiente como para rebasar la "garra" uruguaya ni superar la técnica holandesa.

Argentina e Italia lucen como los "grandes" del grupo IV, a pesar de los traspié que ha tenido la selección argentina en su gira europea de fogueo.

Aparte de la opinión de los expertos europeos en relación a la Argentina, el propio Ferruccio Valcareggi, técnico de la escuadra azzurra "afirmó que "los argentinos son nuestros serios adversarios en nuestro grupo", aunque no desestimó a ninguno de los otros rivales, Polonia y Haití.

Los polacos tienen un pobre historial en la copa del mundo. Han reñido sólo una vez en la fase final, en Francia, figurando en los últimos lugares.. Sin embargo, tanto los sudamericanos como los italianos sostienen que "no hay partido fácil" en este tipo de competencia.

Italia es escogida a ganar en este grupo seguida de Haití, el primer país del área del Caribe que llega a un mundial, es considerado el más débil en un grupo donde le tocará actuar frente a dos reconocidas potencias futbolísticas cada como son Italia y Argentina y, en escala menor, aunque no menos importante por su experiencia, Polonia.

Los haitianos llegaron a la copa del mundo después de eliminar al tradicional representante de la región de América Central-Norte y del Caribe, México; En partidos pre mundial realizado en Puerto Príncipe a finales del año pasado.

Pese a esa gran que dieron los haitianos técnicos europeos estiman selección caribeña lucecincisiva, pero carece periencia y el fogueo quiere en estas ju ternacionales.

"Cóndor de los And para dos institucion

En el transcurso de los próximos días dos entidades serán condecoradas con el "Cóndor de los Andes" por haber cumplido cincuenta años de fundación.

Una de las instituciones es la Asociación de Fútbol de Potosí y la otra la Asociación de Tenis de Cataví.

El Ministerio de Información y Deportes ha solicitado ya a la Cancillería de la República los trámites necesarios para llevar a efecto la distinción que hará a estas entidades el Gobierno del Gral. Banzer.

Por otra parte el M Información y De Guillermo Bulacia Sa puso ayer que sea co medalla al "Mérito D al club Marisca San Northen que la próxim conmemorará su 51 a

En el MID se re una nota de la Asoc Fútbol de Vaca Díez, los dirigentes de esa a al Ministro Bulacia p concretado en días p realización del clás Bolivar y Strongest en dad de Riberalta.

En Oruro

The Strongest-Ingenieros y Wilsterman -San José

ORURO 12 (PRESENCIA).- Un gigante programa deportivo ofrecerán mañana, la Prefectura del Departamento y la Asociación Departamental de Fútbol, con la participación de The Strongest de La Paz y Wilsterman de Cochabamba, ambos punteros de los torneos oficiales de sus respectivas asociaciones, como máximas atracciones.

INGENIEROS.- Plantel de Ingenieros, campeón orureño de 1973, que esta tarde enfrentará a The Strongest en la ciudad de Pagador. En el match de fondo se enfrentarán San José contra Wilsterman (FOTO PRESENCIA DE ORURO)

El programa ha sido organizado como un medio más, para recaudar fondos destinados a impulsar la Campaña de los Diez Mil Bancos Escolares, que lleva adelante el Prefecto Víctor Hugo Méndez.

La tarde deportiva tendrá por escenario el Monumental. A primera hora (12) se enfrentarán los equipos profesionales locales 31 de Octubre y Oeste Petrolero; en el segundo cotejo, lo harán The Strongest y el campeón de 1973, Ingenieros; en el lance de fondo, se enfrentarán, en el primer clásico del interior, el campeón cochabambino Wilsterman y el crédito orureño San José.

Existe gran expectativa en la afición por concurrir al estadio, atraído por los pergaminos de los equipos visitantes, la calidad de los conjuntos orureños y por el noble fin que se persigue con la recaudación de los fondos.

En la Prefectura del Departamento, se informó que tanto The Strongest como Wilsterman, están cobrando sus bolsas respectivas, mientras que los equipos locales, en un gesto altruista, actuarán en forma gratuita.

Wolff y Yazalde se recuperaron

Stuttgart Jun. 12 (AFP).- Los jugadores argentinos Enrique Wolff y Héctor Yazalde participaron hoy en el picado de entrenamiento que se celebró en el Neckarstadion.

Tanto Wolff como Yazalde pasaron con fuerza el duro bajo la lluvia torrencial que deslució la presentación de los jugadores albicelestes en la cancha de Stuttgart.

Al terminar el picado, que opuso a dos equipos formados por jugadores argentinos, Wolff declaró que estaba bien y que no se había resentido de la lesión.

31 de Octubre contr Municipal esta tar

Municipal frente a 31 de Octubre jugarán esta tarde un solitario cotejo correspondiente al torneo oficial de Primera "A".

Como se recordará el Club Municipal no jugó varios de sus partidos programados de la Primera "A" por su participación en la Copa Libertadores de América. Este de hoy, es uno de ellos, y así el club "edil" se pondrá al "día" en sus actuaciones.

El cotejo será arbitrado por Jorge Pabón d Arturo Ortubé, que serán sorteados.

Ambos planteles tienen posibilidades parejas de triunfo por cuanto Municipal sigue manteniendo firmes esperanzas de buena ubicación y 31 de Octubre ha repunte forma que es de e actuación que sup anteriores, ahora con casi todos sus ti

Como preliminar evento, se enfre equipos de Mariscal y Municipal a horas segunda división.

Oficializaron seminarios deportivos para agosto

El presidente del Comité Organizador de los Juegos Bolivarianos de 1977 en el país -José Gamarra Zorrilla- manifestó ayer a PRESENCIA que se oficializó para agosto de este año la realización de cinco seminarios deportivos a cargo de otros tantos instructores alemanes.

Se indicó que el 10 del mencionado mes los seminarios comenzarán a ser dictados en la ciudad de Cochabamba y el 26 se iniciarán en esta capital. Los instructores alemanes, por su parte, anunciaron su arribo al país para los primeros días de agosto de este año.

Los seminarios que se dictarán comprenden los ramos de: fotbol, atletismo, básquet, volibol y natación, respectivamente.

NINGUN RESULTADO

Hasta el momento -dijo a PRESENCIA Gamarra Zorrilla- no existe pronunciamiento oficial por parte del Supremo Gobierno en torno a la ubicación de terrenos donde se construirán dos importantes obras deportivas con miras a los Juegos Bolivarianos de 1977. Desde ya - agregó nuestro informante- tenemos la plena seguridad de que las obras serán levantadas en la región de Alto Irpavi, finalizó.

Jugosos premios para brasileños

Francfort, Jun. 12 (AFP).- Los jugadores del seleccionado brasileño obtendrán mañana la mayor prima del torneo mundial si triunfan frente a Yugoslavia en el partido inaugural.

Los premios disminuirán en los siguientes encuentros de la fase inicial del campeonato.

La prima especial concedida a los jugadores obedece a la importancia que atribuyen los directivos brasileños al partido inicial.

Fútbol de salón tendrá festival

Desde las 9.30 horas de hoy en el Coliseo Cerrado del Instituto Americano se realizará un festival de fútbol de salón organizado por la asociación del ramo.

La jornada que se cumplirá hoy será un homenaje a la prensa deportiva de la localidad, de acuerdo a lo manifestado por dirigentes de la entidad organizadora.

En el festival de hoy intervendrán todos los equipos de la sección denominada Primera de Honor.

Los encuentros a jugarse estarán sujetos a un rol especial que hará conocer el Comité Técnico de la Asociación Departamental de Fútbol de Salón de La Paz.

Gangas no vendría a "Bolívar"

COCHABAMBA, 12 (PRESENCIA) Por Carlos Dalence. Corresponsal.- La hinchada de Wilsterman está presionando para que el chileno Gangas no sea tranferido a Bolivar y al parecer la operación no se concretará.

Las últimas informaciones que se conocieron acerca del mencionado caso, indicaban que Gangas arreglaría con Wilsterman y que no desea ir a Bolivar.

--Por otra parte, los dirigentes de Wilsterman afirmaron que Limbert Cabrera Rivero y Bucetl, seguirán vistiendo los colores del plantel rojo.

CABALGATA DEPORTIVA PHILIPS
Programa "Almorzando con sus Favoritos"
CUPON
Nombre.....
Dirección.....
Edad.....
Teléfono.....
Yo deseo almorzar con.....
.....
Nota.- Estos cupones deberán ser enviados a la casilla 4290, hasta los días viernes de cada semana.-

PRESENCIA
é
IBERIA
LE OBSEQUIAN UN PASAJE DE IDA Y VUELTA A MADRID
ACERTANDO LOS DOS PRIMEROS LUGARES DEL
CAMPEONATO MUNDIAL 74'
De acuerdo a las siguientes bases:
1) Una misma persona podra intervenir en el concurso cuantas veces lo desee.
2) Los cupones del concurso deberán ser depositados en el buzón habilitado para este efecto en las oficinas de PRESENCIA y en las agencias de este matutino en toda la República.
3) Se podrá enviar cupones al concurso hasta el día 3 de julio de 1974 inclusive.
4) Para ser considerados válidos los cupones deberán tener acertada la pregunta correspondiente a las características de IBERIA.
5) En caso de existir dos o más ganadores, se procederá a sorteo ante Notario Público.
CUPON MUNDIAL 74'
Campeón
Sub-campeón
Al 31 de Mayo de 1974 la flota de IBERIA estaba constituida por:
A 52 aviones jet
B 36 aviones jet
C 83 aviones jet
(Marque con una X la respuesta correcta)
Nombre: C.I.
Dirección: Tel

Australian Soccer Federation

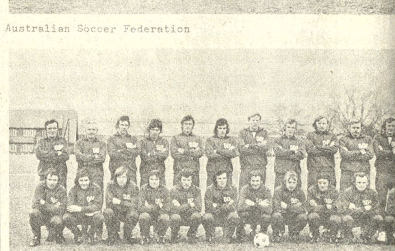

Deutscher Fussball-Verband der DDR

Svenska Fotbollförbundet